申報
第二萬四千九百五十六號
發行人 陳景韓
今日本報貳張半
每份售國幣一千二百元（外埠另加郵費）
地址 上海漢口路三○九號 | 電報掛號 六○七八 | 電話 九三二四八號四線
內政部新登記證京警滬字第十一號 | 中華郵政特准掛號立券總包寄遞之報紙

陳誠總長飛瀋視察
吉北國軍渡松花江
魯東收復膠縣進擊淄博

〔本報南京六日電〕參謀總長陳誠，六日上午九時由京專機飛瀋視察。

〔中央社瀋陽六日電〕陳總長偕隨員廿餘人，六日下午一時半乘專機由京飛抵瀋，熊主任等數人至機場歡迎。

〔中央社吉林六日電〕吉林國軍昨晚於烏拉街以北秘密渡過松花江，而達白旗屯，現正於松江東岸展開搜索掃蕩戰。

〔本報濟南六日電〕益都國軍六日繼續追擊敗退之陳毅五個縱隊，迄晚前鋒已越夏家莊，小營，迫近淄河東岸。另路由臨朐，蔣峪向東南追擊國軍，六日亦抵大關附近。

〔本報兗州六日電〕由濟寧經汶上，東平，東阿至濟南公路，五日再度打通，殘匪退運河西岸。又濟兗間公路已暢通，津浦路，黃河，運河三角地區間已無匪踪。

〔本報青島六日電〕益都收復，共匪抵抗不烈，咸信為兵力衰竭象徵，刻魯中戰局國軍於態勢上益見有利，國軍揮師分向淄，博進剿，博山近郊迄吐絲口正展開戰鬥，淄博匪軍輜重眷屬正紛向桓台撤運，顯已動搖，準備北撤，膠濟路東段，預料可提早重通。

〔中央社青島六日電〕國軍東部於擊潰大沽河西岸共匪後，即於五日進駐膠縣城，刻正掃蕩外圍殘匪。

〔本報濟南六日電〕魯西南及魯中臨淄桓台一帶殘匪，其轄軍紛紛渡河北竄，國空軍連日轟炸黃河及小清河共匪百餘渡口，所獲至豐。

〔本報兗州六日電〕魯西南大殲滅戰激劇進行，國軍已勝算在握，原被國軍分別包圍之劉伯誠，陳毅殘部，其中陳毅之第一，四，八，十，四個縱隊及五縱隊之十三師，經國軍連日聯擊，已僅剩約兩萬人，於四日夜突圍，竄運河以西地區，企圖與劉伯誠部合流，再渡黃河北竄，國軍自五日起經嘉祥，鄆城與渡運河追擊部隊夾擊後，該匪又被包圍於閘口，大長溝一帶，刻正包圍中。劉伯誠之第一，二，三，六，七等五個縱隊殘部，經連日糾集，向嵩口臨濮集國軍作孤注一擲後，嵩口雖因衆寡懸殊被侵入，並有一部殘匪強渡黃河，後經濮縣陽穀向冠縣急竄，但其主力仍被國軍包圍於臨濮集，仲崗堆，范屯之中間地區，不難全殲。連日國空軍正無分晝夜轟炸共匪在沿河所設數百渡船及數十渡口，共匪被炸落水者日以千計。

〔本報北平六日電〕冀國軍復在平．津．保三角地帶發動掃蕩戰，六日晨由三方開始圍剿，以永清霸縣為會師目標，一路自安新．容城東進，一路自安次．大興南下，一路自津南楊柳青，勝芳西進，此三角地近期可望澄清。

經部正積極籌組 對日貿易指導委會
日掠取我物品歸還困難

〔本報南京六日電〕對日貿易指導委會，正由經部積極籌組中，此一機構成立後，赴日商務代表團人選即經其審查，然後由政院通過公布，聞代表團最早亦須於九月一日方可啓行。又工協理事長吳蘊初七日來京後，將招待新聞界，報告對開放對日貿易意見。

〔中央社東京六日電〕中國駐日代表團賠償歸還組組長吳半農稱：中國被掠之大批物品，雖知現存日本，唯因中國原主所提證據不足或因要求方法不合，致使此種贓品之歸還極為困難，至少歸還期日將大為延緩。若干物主僅謂：彼等所有財產為日人掠去，唯未提出證據證明物品為其所有，而支持其聲明，此種於手續不合之申請，使中國代表團須與中國政府往還函件七八次，方能獲得可以為盟國當局接受之表格。中國物主不明瞭歸還要求手續，因之物品之歸還日期拖延甚久。中國被日本擄來之物品中，計有船隻一三○艘，工廠二十所（大部係自廣州掠來者），汽車若干輛以及其他物品，然目前歸還原主者，僅有少數船隻與工廠，公事手續以及日本政府之無效率，使歸還時日緩延甚久，中國代表團每週提出申請十五至廿件，然未獲何種結果，國人之申請歸還物品者，首應提出文件或照片，證明其所有權，繳入登記證，並略述物品被掠之時間地點與當時情形，如以汽車為例，引擎及車身號碼均應提出。又如所有權之證明或登記證遺失毀壞，則美國及其他國家之出售店或海關，均可予以協助。總之，物主如不能提出充分說明以證明其請求，則被掠物品之償還，勢期當緩延甚久。

對日和會問題 美將照會蘇聯

〔合衆社華盛頓五日電〕此間消息靈通方面稱：目前對於蘇聯之局勢倘能及時加以廓清，則美國將發出請柬，邀請各國出席九月初之對日和會，美國現將於一二日內照會蘇聯，糾正蘇聯所言和約應由外長會議草擬，而不許遠東委員會十一國以平等地位參加和會之立場，倘蘇聯仍堅持其立場，則美國將徵詢其他國家之意見，倘多數國家贊成不必蘇聯參加即進行其事，則美國當即發出請柬。

此外又悉：澳大利亞大使馬金曾通知國務院，告以澳政府認為召開和會不應如美國所提代表標準之建議，應有較高之標準，澳政府且希望其外長能自始即行參加此項和會，此即不贊成召開外次會議之謂。據官方稱：美國不致堅持其立場，可能先由主要人員進行此項會議，然後再行舉行外次會議。

中國對於日本和約，主張各項決議應由中，蘇，英，美四強中之三國及十一國中三分之二之多數票表示同意後，始能成立。美國認為中國乃因若不修改否決權，深恐將危及其利益，遂提出此項主張，關於保留日本大量經濟復興力一事，聞中國與英，美之立場亦不一致，今中國主張三分之二票數之表決程序，殆可藉此取得蘇聯之支持，以維持中國之立場，但在召開對日和會時，賠償問題倘仍未能由遠東委員會加以解決，則中國惟能賴美國之支持取得較大之分配額。

〔本報訊〕舊金山六日廣播：夏威夷國會議員法林登建議，對日和約應在夏威夷簽訂，謂太平洋戰爭在此爆發，且地據太平洋中心，故夏威夷宜為簽訂對日和約最理想之地點。

制止港澳大量走私 我已採嚴峻措置
董顯光葉公超答記者問

〔中央社南京六日電〕政院新聞局今日下午四時半舉行記者招待會，董顯光局長答復記者詢問如下：

（問）聯總建議將五萬噸救濟物資運往中共區域，政府表示同意否？聯總停止以物資運華北，是否合理？

（答）政府對於共區久受苦難之人民，極為關切，渴願聯總物資真能到達共區人民之手，如果確與上述救濟人民之目的不相背馳，則政府對於物資運往共區，並不反對。至於聯總暫停以物資運華北，是否合理，似宜留給聯總答覆。

（問）孚中及揚子兩公司進口物品，何者政府認為違背進口條例？

（答）據財政部八月一日發表之調查報告，孚中及揚子兩公司所進口之物品，並無違背進口條例者，孚中公司有代客經手之卡特拉克牌汽車二輛，起初海關不准放行，旋經證明此兩車係用過之舊車，一九四二年造，且係代客報關，並非出售者，故得依法進口。

（問）自香港，澳門走私進口之數量，中國政府之估計如何？何者為走私之主要物品？聞尼刺訛傳，自澳門有大量黃金運入，是否屬實？政府採取何種步驟制止走私，曾否要求港，澳，英，葡當局協助制止走私？

（答）自香港澳門走私之數量，即使粗作估計，倘非不可能，亦屬萬分困難。據一九四六年統計，全國各地所沒收之進出口走私物品，約共值一百十三億元，走私入口之主要物品，為毛織品，紙烟，肥皂，蘇打，化粧品，棉紗，人參，與麵粉，其中以毛織品為最，走私出口之物品類，皆經由港澳兩地，為鎢，蛋類，錫幣，及國產藥材等項。關於自澳門偷運黃金入口一節，並無所聞。政府已採取各種嚴峻措置，以杜絕走私，最近派駐鄰近香港邊界之緝私人員，業已加倍，現緝私設備亦大為改善，除原有緝私船隻而外，已增加快速艦艇。關於自香港澳門之走私一問題，外部葉次長公超曾作補充報告如下：中國政府對於香港及澳門方面日漸增加之大量走私，表示嚴重之關切，外部曾迭次要求英外交部及香港政府，及早與我方成立一有效之緝私協定，但英方迄無答復，中國雖已在研究嚴峻之緝私辦法，準備施行於我國邊境，但仍切望英國政府同樣了解此問題之嚴重性，使出入香港之大批走私，可根據中英雙方所同意之合作緝私辦法，而被有效地制止。

（問）美國斐致授關於主張暫停止援華以促成中國改革之言論，當局是否有何意見？

（答）斐致授最近發表「退出中國之時」一文，其中稱：制止蘇聯在華發展有三種可資抉擇之方法：㈠中國政府實施政治革新，斐氏謂，此事需要時間。㈡美國至少以一百萬軍隊駐在中國邊境，惟謂此非美國民意所許可。㈢美國退出中國，同時使蘇聯亦作同樣行動，據謂此係避免對蘇戰爭之唯一辦法，斐氏此文，似暗示中國為國際戰爭之孳生地，予當聲明中國絕無將美國或其他國家牽入戰爭之企圖。過去之戰爭，中國已備受苦痛，如再有戰爭，對吾人有害而無利。斐氏所稱中國需要革新政治一節，不失為建設性之意見，然若曲解中國革新政治為敷衍門面，以期獲得國外財政之援助，則祗足曝露其對中國國策之隔膜，中國實施革新政治之變動，已有相當時間，內共能叛亂，所以不能有顯著之成效者，政府雖有其缺點，然中國倘能舉行民意測驗，深信絕大多數之人民，仍必擁護政府，而鄙棄造成混亂而圖漁利之共匪。

今後五個月追加預算 約達一萬四千億
文武待遇合一本月實施

〔本報南京六日電〕政院預算審查委會，六日晨開會，王雲五主席，重要決議：㈠文武職人員待遇合一，八月起實施。㈡八，九，十，十一，十二五個月，追加預算總數約一萬四千億。㈢八月份公務員薪津調整後，預算另予增加。㈣原擬依據稅務薪資，現按階級支付，中校以下按薦委任，上校，少將，中將按簡任，上將按特任，上述各案定下週二提政務會，下週五提國務會，俟通過公布施行。又會中通過故宮博物院古物還移費三十餘億，北平文化整理費廿億。

北塔山事件二次抗議 我接獲蘇聯答覆
葉外次稱政府正加考慮

〔中央社南京六日電〕外部葉次長公超六日於新聞局記者招待會中，答復有關於外交問題之詢問如下：

問，關於新疆事件之第二次抗議，蘇方有無答覆？

答，外交部已於八月五日收到蘇聯政府答覆中國政府對於北塔山事件第二次抗議之照會，我政府現正根據蘇方或外蒙之答覆加以考慮。

〔聯合社南京六日電〕葉公超稱，關於中英商約英方草案，中國早已提出對案，並遞英外交部將近六月，但英方迄未闡明立場。此事或係由於印度，緬甸及馬來等地局勢變化所致。

蔣主席金像
港九華僑獻金鑄像委會開鑄

〔中央社香港六日電〕港九華僑獻金鑄像委會，五日下午開鑄蔣主席金像，所用黃金悉係港九華僑戰後捐獻者，金像為蔣主席戎裝半身像，按大元帥鑄像工作約五天可竣，俟成後獻呈蔣主席。

中常會昨舉行例會 通過四中全會議題
李濟琛鼓動民變開除黨籍

〔本報南京六日電〕國民黨中常會六日上午九時舉行例會，戴傳賢主席，通過要案如下：㈠中央黨團聯席會議及四中全會議題為「如何加強本黨革命組織，革新政治，完成戡亂建國貫徹後期革命之任務」。㈡各級黨團統一組織辦法。㈢中央監察委會決議，以李濟琛最近在港煽發宣言，鼓動民變，應予開除黨籍，決議照辦。㈣對民社黨請求分配立委，監委名額一百餘名事，不作任何保障，惟國民黨願予民社黨協助，下午一時半散會。

黨團統一組織辦法

各級黨團統一組織實施辦法全文如次：

㈠總則

㈠本辦法依據中常會第七十八次會議通過之各級黨團統一組織原則訂定之。㈡各省（市）縣黨部及支（區）分團部之統一組織，依本辦法辦理之。㈢海外各級黨部團部統一組織之實施辦法，參照本辦法之規定另訂之。㈣各省（市）縣支（區）分團部所屬之學校團隊，俟所隸屬支（區）分團部統一組織後，分別歸編，其辦法另定之。㈤各省支團部所屬區團部，都市區團應與同級黨部統一組織外，其人員及工作之統一組織辦法另定之。

㈡幹部人員

㈥現任各省（市）縣支（區）分團部幹部人員，均依左列規定，改任該省市縣黨部幹部人員，甲，幹事改任執委，乙，監察改任監委，丙，候補幹事改任候補執委，丁，候補監察改任候補監委。㈦各省市黨部執行委員會主委人選，由中央組織部，中團部就中央執監委員中央幹事監察及擴增後之該省（市）黨部執委或其他適當同志中會同擬議，提經中央黨團統一組織委會通過，提出中央常會，並報告總裁核定後任命之。㈧各縣（市）黨部執委會書記長，由擴增後之省執行委會就擴增後之該縣（市）黨部執委會及其他適當同志中遴派並報中央備案。

㈢黨團統一委會

㈨省市黨團統一委會委員人選，由中央組織部，中央團部就擴增後之省市黨部執委中會同擬議，並經中央黨團統一組織委會通過後，並提出中常會，並報告總裁核定之。㈩縣市黨團統一委會委員人選，由該省黨部執委會就擴增後之縣市黨部執委中遴派，並呈報中央備案。㈩㈠黨團統一委會至少每星期開會一次，由主委召集，並於開會時為主席，必要時得隨時召開臨時會議。㈩㈡省市黨部書記長及縣市黨部秘書，得列席黨團統一委會。

㈣調整組織

㈩㈢統一組織期間，省市縣黨部組織，均應按現有組織酌予調整，省市黨部除各組室外，設文化運動，婦女運動，青年運動，農工運動及財務等委會，省市黨部各組（室）各設組長，副組長（主任副主任）各一人，幹事，助理幹事，錄事各若干人，辦理各項事務。㈩㈣省市縣黨部之編制員額表另定之。

㈤工作人員

㈩㈤省市縣黨部擴增改組後，原有黨部團部工作同志，暫依其原任職務指派黨務性質相同之單位服務，不予裁減，俟統一組織工作完成後，由中央制定各級黨部正式編制頒行之。㈩㈥原任省市縣黨部團部工作同志有辭職或因其他事故離職者，均暫不予增補新人。㈩㈦原任省市縣黨部團部工作同志，自願轉業或深造者，應予以輔導協助，其辦法另定之。

㈥業務交接

㈩㈧各省市縣黨部擴增後，原有黨部，應即依照規定，辦理交代，團部亦應將團員及籍冊名冊造同印信，文卷，經費，財產及業務移交接管，會同分報中央黨部，團部及中央黨團統一組委會備案。㈩㈨各省市支（區）分團部，應按照本年度工作計劃，將已辦理，未辦理及辦理中之工作分別詳列移交接管。㈡㈩各省市縣黨部，黨團統一委會成立後，應即辦理黨員重行登記，重行編組區分黨部等工作，在未辦理黨員重行登記以前，團籍與黨籍具有同等之效力，即團員與黨員，對黨有同等之權利與義務。

㈦附則

㈡㈠本辦法之工作進度與期限另訂之。㈡㈡本辦法經中央黨團統一組織委會通過後，提出中央常務委會，並報告總裁核定後施行。

民社黨又告分裂
中央人事已經常會決定
革新派脫離母體伍憲子代主席

〔本市訊〕民社黨昨晨九時舉行全代大會後之首次中常會，出席常委十六人，由張君勱主席，討論一般例案外，通過調整中央人事如次：㈠秘書長金侯城，副秘書長楊毓滋，孫亞夫，㈡組織部長戢翼翹，副部長程縉之，馮今白，㈢宣傳部長徐傅霖，副部長蔣勻田，崔心一，㈣社會部長與正，副部長陳進民，李志愼，㈤海外部長楊潑明，副部長楊凌明，鄭天斌，㈥婦女部長羅辭軒，副部長陳定秀，㈦選舉事務所主任王世憲，㈧政務研究委員會總幹事李微度，㈨中常會秘書劉中一，㈩發言人崔心一，㈩㈠駐京代表蔣勻田。

〔本報訊〕民社黨「革新委員會」與「海外各總支部」，昨日午後三時半招待新聞界，發表聯合聲明，要點為：㈠不承認民社黨召開之全代大會。㈡民社黨係由國家社會黨與海外民憲黨合併組成，今革新派與海外民憲黨員聯合佔全黨四分之三。㈢推副主席伍憲子為代理主席，並定八月十五日在滬召開第一次代表大會。據革新派要員表示：「將來出席全代大會之代表至少有四人。」張東蓀已決定參加，羅孚通．潘光旦等尚無正式表示。余等對內之主張為和平民主統一，在外交上則主張在美蘇之間，居於不偏不倚之中立地位」。

民社地方代表 亦組織聯誼會

〔本報訊〕民社黨之內部裂痕，除革新派及海外總支部之外，經此次全代大會後，又發生一新的糾紛：因在此次大會中，省市代表七十餘人已組成一聯誼會，彼等與民社黨中央衝突甚烈，據出席代表汪仁俊．李襄東等表示：中央用「遴選代表」之辦法，使本應居於多數地位之省市代表，根本無法表達其意見，而在重要表決中，均居於劣勢地位，而在選舉中委時，黨由少數人士把持，出席代表對開票無監督權，致弊端重重。同時代表之產生，作風亦欠民主。例如貴州中委伍行之，本已選出，然張君勱命其辭職。目前民社黨中央已視省市代表聯誼會為「第二個革新委員會」，而聯誼會亦決心鬥爭，希望達成兩目的：㈠使張君勱走上正道，㈡清除張君勱左右之把持人物。同時，聯誼會代表指出民社黨內不少要員於戰時有附敵嫌疑，現正搜集證據，將公開檢舉。

大沽口河灘淤深 船隻行駛可無阻

〔中央社南京六日電〕水利部頃據海河工程局二日電稱：大沽口淤灘已於七月卅日達到深度另下八呎，即普通高潮十六呎，此後，行駛沿海船隻由大沽進口，當可通行無阻。

陳光斗兼綏市長

〔中央社歸綏六日電〕歸綏市長王志彬調察，遺缺由歸綏警備司令陳光斗兼任。

國府命令

〔中央社南京六日電〕國民政府七日令：派沈士華為中華民國駐奧地利國公使銜代表，此令。

魏特使視察撫順
關懷我國士兵生活面詢「有肉吃否」
今飛青島參觀海軍學校

〔本報瀋陽六日電〕魏德邁及專家十餘人，由廖耀湘，張劍非，資委會謝樹英等陪同，於六日晨八時乘瀋海專車至撫順視察，九時四十五分抵煙汽瀰漫之炭都，檢閱羅又倫部隊，曾面詢士兵有肉吃否？此外，對衣．食．住．運動亦詢及，最後登台講話，表示故友重逢，無任欣慰，對官長贈旨為「官兵打成一片，生活在一起」。繼往西郊參觀露天採煤區，傾聽講解欣賞該煤及工作偉大規模，再至煉油廠，該廠部份開工，日出汽油五百加侖，此外，產柏油等五六種。魏特使對工人招手，並稱「頂好」，後至發電廠參觀，對員工在破敗中努力恢復精神頗為稱許，午離撫順，下午二時返瀋。

〔中央社撫順六日電〕魏德邁特使今日上午九時三十分抵撫視察，特使國工程顧問屈克饗街海軍少將，經濟顧問曾金斯，財政顧問秦克，新聞顧問蕭生，助理總務兼副秘書鮑埃士上尉，譯員伍漢民上尉等同來，一行由美國副領事胡伯特，撫順礦務局長謝樹英，東北電力局長郭克悌，新六軍長廖耀湘，外交特派員張劍非等陪同前往。身着米色二級上將制服之魏特使，下車後即遷赴礦務局參觀。今日全城懸旗，沿途民衆均手持中美國旗夾道歡呼。魏使嗣赴露天礦，煉油廠及發電廠參觀，各部門負責人曾分就原來設備遭毀拆毀情形及現況向要說明。魏特使及顧問之詢問，多屬重生產情形，十二時十分離撫返瀋。在撫傳敎二十二年之美籍天主教堂司鐸蒙懷仁，被邀同車去瀋。

〔本報瀋陽六日電〕魏使由撫返瀋沐浴後，至美領館接見參政員王化一，鄭代長官洞國，并美商以及其他美人。使團定七日晨九時半飛青島，八日晨九時飛濟，當日下午三時返京，下週去廣州，台灣，朝鮮。

魏氏一行月杪赴韓

〔本報瀋陽六日電〕魏德邁政治顧問斯普勞斯，經濟顧問華爾克，六日未去撫順，午前曾訪美領濮德，旋分訪此間政界人士。

〔合衆社漢城六日電〕據悉根據魏德邁將軍目前之時間表，渠將於八月廿四日離華赴朝鮮。

〔中央社青島六日電〕魏德邁特使一行約七日上午十一時可抵青。柯克上將預定在旗艦招待午餐，然後參觀海軍官學校，午後遊覽中美官員在美領館舉行座談，晚八時美駐青總領館設宴招待。

〔合衆社南京六日電〕據悉，中國政府正在準備關於整個局勢之報告提交魏德邁將軍，該報告將於下週完成，當由外長王世杰，資源委員會主席翁文灝，財政部長俞鴻鈞，行政院副院長王雲五以及中央銀行總裁張嘉璈等簽字。

王開照相
開放冷氣 涼爽舒適 拍照出品 更覺自然
南京東路三七八號
電話九一二四五‧‧九七○四四

婦科
郭太華女醫師
診所（巨籟達路八二二號 斯路口）
診時 下午三至六時 星期停診
電話 72475

信和紗廠股份有限公司公告
本公司經本年七月十六日股東會議決增資辦法如左：一本公司股本原額國幣四億伍千萬元分為四千五百萬股每股拾元茲增加為股本總額國幣壹百零捌億元分為十億零捌千萬股每股拾元二此次增資股本其中除由資產增值及卅五年度股息抵充共計每股分配拾壹股外並由股東按照老股每股繳款國幣壹百貳拾元認繳票面拾貳股上開辦法茲訂於本年八月八日起至八月十五日止辦理繳款事宜過期不交作為放棄由董事會另行緊足之屆時務請各股東携帶股票及印鑑前來虎邱路八十八號本公司填具認股書經本公司證明後持向下列各銀行繳款為荷
浙江興業銀行 北京東路二百三十號 大陸銀行 九江路一百十一號
浙江實業銀行 福州路一百二十三號 聚興誠銀行 江西中路二百五十號
新華信託儲蓄銀行 江西路二百五十號 中孚銀行 滇池路（仁記路）一百○三號
上海商業儲蓄銀行 寧波路五十號 茂華商業銀行 北京東路三百號
中國實業銀行 北京東路一百三十號
本公司辦公時間 上午九點至十二點 下午二點至四點 例假及星期除外
董事會謹啓

小囡牌AA絨線義賣三天
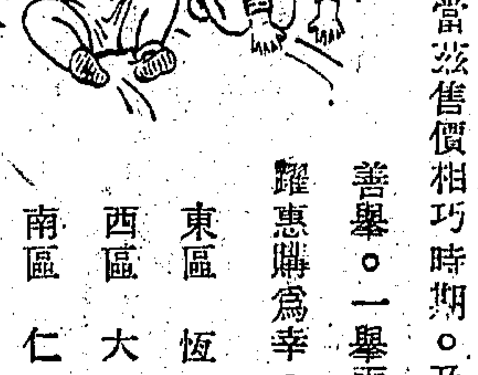
茲自八月七日起至九日止。特約左列絨線商店將小囡牌AA絨線義賣三天。按照目前市價。不減任何費用。提出壹成。捐助兩廣水災籌賑會。當茲售價相巧時期。及早購備。既享優惠價格。又能共襄善舉。一舉兩得。意義深長。至希各界仕女。踴躍惠購為幸。
東區 恆源祥 金陵東路一三九號
西區 大生 愚園路一二二六號
南區 仁昌 林森路四七七號
中區 上海絨線公司 南京西路一三○號

物質高於舶來品 售價低於舶來品 聲譽勝於舶來品
派拉蒙（51）型 金帽 銀帽 金筆
在在駕乎舶來品之上 為閣下理想中之金筆
以懇摯精神為社會服務！以廉美宗旨為營業收歸！
好筆遲早要買 贈品意外收穫
今天憑此廣告購筆 買一枝送一枝 空前絕後，購筆機會，今日不買，更待何時！
派拉蒙以嶄新的姿態出現：製作特殊！超越時代藝術出品！
貴族金筆 眞金尖 特價十八萬元 奉送副號一枝
優待外埠函購 寄費一律免收 保險穩妥商件迅速
美利滬 時行 獨家發行 並無分銷

英商卜內門洋鹼有限公司啓事
「克滅殺」（Gammexane）殺虫劑為此次世界大戰中所發明之殺虫特效藥其粉劑自經本公司運銷遠東以來以其功能卓著各界爭先購用茲本公司最近又由英國運到大量「克滅殺」液劑分裝一磅瓶及一介侖瓶兩種成分準確藥力特強對於蚊虫，蒼蠅，臭虫，蟑螂，跳蚤，蛀虫，螞蟻等害虫一經施用莫不應手掃滅即日起各大公司藥房及洋酒食物號均有發售尚希各界就近採購為幸
上海四川路一三三號 電話一五一七○號

大生第三紡織公司 召集股東常會通告
茲定於三十六年九月四日下午二時就上海貴州路第263號湖社二樓召集第一紡織公司股東會九月五日下午二時仍在原處召集第三紡織公司股東會報告三十五年度營業狀況改選監察人及討論調整資本等重要事項請股東諸君於開會前十日內持股票收據及印鑑至上海南京路保安坊四樓本公司領取入場證以便出席如因事不克蒞臨並希委託代表除分函外特此通告
（股票過戶照章停止）
董事會啓

交通部民用航空局電訊總台籌備處招考技術人員
1職別：技術員助理技術員報務員技工各若干名。2資格：（甲）技術員—國內外大學電機機械系畢業而有二年以上服務經驗並有證明文件者（乙）助理技術員—國內外大學電機機械科畢業或高中以上程度而有實際工作經驗二年以上並有證明文件者（丙）報務員—高中程度而有無線電學校畢業並有實際經驗二年以上持有證明文件者（丁）技工—有裝修無線電實際經驗者。3報名日期及地址：八月八日起至十二日截止（每日上午八時半至十一時半）楓林橋市府路48號 4考試日期及試場：於八月十五日載申新及大公報

強華紙號改稱
強華行啓事
本號經營紙張十有餘年夙蒙各界友好垂青紛感無既茲為適應時代需要擴充營業自本年八月一日起改牌號為強華行除經營中西紙張外兼營其他進出口貨業務並向上海市社會局變更登記領得商字第四○四三五號營業執照特此通告希為不吝賜教為荷
強華行 李景和 啓
上海（13）紫金路慎興里十一號 電報掛號中文8471 英文ZIWAH 電話84710號

中國天豐造紙廠股份有限公司增資公告
查本公司增資方案業經七月二十八日第三屆股東常會議決就原有資本法幣六千萬元增為法幣十二億元每股升值四股認十五股紀錄在案自即日起至八月十五日止務希各股東携帶股票及原印鑑於上開期間內至朱葆三路十二號本公司認繳股款如逾期不繳作為自願放棄論其不足之數由董事會覓足除分函外特此公告
董事會啓

奉化水蜜桃蟠桃苗
本場培有各種林巢花樹秧出售優待預定備有價目表（附郵五百元）函索即寄
四明農場辦事處 浙江奉化溪口

各河水位續漲匪復掘堤
蘇北水災區域擴大
灌雲宿遷蕭縣盡成澤國

〔本報鎮江六日電〕淮北各縣河流漫溢，被災區域益見擴大。今日據訊，運河灘上漲水位竟達二六點八公尺，新黃堤防均告潰溢，宿遷黃墩湖水甚高，周圍盛號堤工告急，江北運工局已派技正羅炎鈞等前往，並派員搶築搶護。又灌雲、宿遷、蕭縣亦因雨水過多，河流水漲，盡成澤國。記者今曾以蘇北裏下河今年是否有發生水災可能叩詢建設廳主任秘書，據稱：淮南運河水位迄今並未達危險階段，如在旬日內無大變化，裏下河東泰興等縣水患或可避免。

〔本報新浦六日電〕海州地區匪軍近又掘壞柴米河防黃大隄，泛區水勢陡漲一尺，東海灌雲城郊水深數尺，秋禾慘被淹沒，災民百萬，無棲無食。

〔本報鎮江六日電〕蘇省府據於徐海淮水災日重，已電令蘇北各縣，發動廣大人力搶修各河河堤，並再電行總催請速撥麵粉至災情嚴重之邳、宿、睢各縣發放急賑。聞邳縣境內淹斃饑斃之男女婦孺已在一千人以上，災民嗷嗷待哺，慘狀極慘。據悉，殘留淮海之共匪，近以沂沭兩河泛濫成災，禍延蘇北，認為有機可乘，已密派大批匪軍政工人員潛入災區活動，誘致災民參軍。當局業已電令各縣嚴防，並搶救災民。

〔本報蚌埠六日電〕皖北泛區擴大，泗縣久雨，西北九鄉鎮成澤國，災情慘重，秋收絕望，壽縣，鳳臺境淮淝等水並漲，壽縣北門外大橋漫溢，水逼城關。

右圖係根據七月廿日前被災縣份之報告而繪製者，為徐海水災區域之縮影。

伊盟旱災慘重 難民紛紛流亡
孩童多被棄亟待收容

〔本報歸綏六日電〕伊盟旱災勸查團常佩三等一行，四日由包頭渡河入伊盟，據該團電綏報告謂：伊盟陝北一帶，災民均紛紛離開當地，分兩路逃亡，一路係縱穿伊盟，由寧夏東境磴口堂逃往綏西，一路經東勝達拉特旗，由大樹灣渡河至包頭一帶，現大樹灣災結饑民甚夥，饑民於逃亡途中，因饑餓不能支持，無力攜帶幼兒，以繩繫之於樹上，父母於其吊死後，痛哭而去，因伊盟災情慘烈如此，常佩三電請省主席，飭包頭、薩縣、歸綏、豐鎮四地救濟院，儘量收容難童，以資救濟，綏社會處長杜品山為此，已撥專款，充實各地救濟院，並派專人火速籌設五原救濟院，收容逃到綏西之難童。

〔本報歸綏六日電〕伊盟准格爾旗臨時善後委員會主任委員奇湧泉於上月廿九日發電，致傅主任作義，董主席其武，報告准旗旱災情形，原電如次：本旗災情已至最後嚴重關頭，田禾枯旱而死，人心恐慌不安，因饑餓戕迫，紛紛流亡，每日平均流亡災民近數百戶，災民中途多遺棄小孩，慘絕人寰，其方式在中途乘小孩入睡後，用沙土伏壓小孩身上，父母以哭不成聲之悲情別棄，誰無子女，誰不愛子女，但有一線生機，誰不演此慘劇，謹電報呈，請速予大批實物救濟，以安地方，而救民生。

冀災區廣大
社會處發表統計

〔中央社北平六日電〕本年度冀省亢旱，災情慘重，經省社會處月來勘查旱災統計，薊縣、平谷、通縣、新城、涿縣、容城、清苑、滿城、定興、徐水、霸縣·文安·天津·三河·武清·寶坻·密雲·懷柔·順義·玉田·薊河·豐潤·靜海·寧縣·滄縣·灤昌·黎臨·衡·撫寧·北戴河·大興·安次·唐山·香河等卅五縣市，受災人數達五一·八四七·九一九人，佔以上各該地全人口二分之一強，其中以薊縣及通縣災情最重，又據社會處負責人表示，據省收復地區災情亦重，包括旱災，水災，虫災，地震，及共匪禍亂，根據該處所得報告，石家莊，永年，長垣，東明，元氏，趙縣等五十九縣市，受災人數佔其總人口百分之七十六強，其中以石家莊及永年為最，受災人數均佔兩地人口百分之九十以上。

東北華北各礦廠
拆遷南運說不確

〔本報北平六日電〕資委會所屬東北華北之各礦廠，拆遷南運說傳出後，影響人心甚大，頃據該會平津辦事處處長馬師亮稱：此說不確，或為機件調配之誤，蓋南方需要北方之大量煤鐵，而因交通不便，運輸頗多困難，乃有在湖南江西等南方安定地區，加強開採計劃，同時增加馬鞍山大冶之鋼鐵生產，不足之機器，擬即拆東北之富裕部分應用，而無南北之分，例如東北撫順電廠之七百餘種器材，即曾運來天津應用，此外東北各廠所產五金器材，一部近曾運至津滬出售。

〔本報北平六日電〕資委會副主委孫越崎，因翼王號機未到，今未來平。孫氏來平乃過平赴東北，主持共軍五次攻勢大破壞後之工礦恢復事宜，熊式輝曾有電致中央，請速派大員前往。

本年夏季雨多
影響北方鹽產

〔本報北平六日電〕因夏季雨多，河北之長蘆，及山東青島附近鹽區，往年四月至八月間可產鹽一千三百萬担，今年估計只能產七百萬担，而僅永利一廠年即需鹽三百萬担。

晉推行平民經濟
幷物價暴跌
商店紛紛削價競賣

〔本報太原六日電〕晉省積極推行平民經濟，商人以無暴利可圖，紛將資金轉移平、津、滬、張、綏、包、西安。并市商店營業亦因已受限制，鬼貨風熾，市街滿貼「犧牲血本大減價」及「慶祝紀念，減價八扣」等招揭，物價暴跌之後，又來削價競賣，為并市空前現象。

川發展生產
興辦鋼鐵化學等九廠

〔本報成都六日電〕川省府為配合戡亂，發展生產，省務會議六日通過撥款接辦資委會移交川省之威遠資蜀兩鐵廠，資渝甘橋兩鋼廠，並決與辦四大化學肥料廠，地點決定隆昌、長壽、彭縣、五通橋四地。中央造紙廠，中央決作價五十億交省府接辦。川本年建設，將以發展此九廠為中心工作。

政府與棉織業合作
爭取南洋外銷市場
決以代織方式協助產銷

〔本報南京六日電〕最近若干棉織業廠商鑒於日貨正在計劃向南洋傾銷，特聯合組織產銷機構，請求政府協助。經部迭與有關各機關會商，現已決定以代織為原則，其辦法由政府貸給棉紗，貸予工繳，並酌給合法利潤，品由政府收取外銷，其詳細產銷計劃，已由該部飭主管機關擬訂中，以期棉織製品由政府協助減低成本，俾能爭取南洋市場。至棉織品應於現行修正進出口貿易暫行辦法附表(三)乙在未另行公告前，暫予停止輸入，故目前日方棉織品不致向我傾銷。關於供應國內之棉織品，協助減低成本之方式為：(一)籌辦國棉增產，全國現有紗錠約四萬錠，約需棉花一千二百担，估計本年內國產棉花共約一千萬担，除自用棉花（約計五百萬担）外，相差頗鉅，經該部飭前紡織事業管委會由保管之紗布盈餘項下撥國幣二百億元，作為推廣國棉貸金，以期達到增產國棉一千五百萬担之目的。(二)規定棉業貸款，本年度棉業貸款經核定為一千二百億元，現正由經部洽導貸放中。

晉各縣報災請賑

〔本報太原六日電〕晉各縣紛向省府報旱災，請籌賑，以免饑饉。客歲沿正太路南行，太原迄太谷，除太城附近水井灌溉，野禾萎黃，殘苗數十里外，秋禾大都枯萎，農夫至田畔，望天興嘆，諺云：「三伏有雨好種麥」，如再無雨，不惟秋收無望，秋麥下種亦成問題。

漢口水位續漲
漢陽江水已與岸平

〔中央社漢口六日電〕今日長江上游及襄河沿綫水位均已下落，新堤監利微漲，漢口水位續漲，今為二五·〇八公尺，漢陽東門沿江一帶江水已與岸平。

社論 華南走私的嚴重！

香港政府最近發表了這半年來的貿易統計，其中有一項特別使我們注意。這就是過去半年間香港輸出鎢砂九百五十噸，而在同一時期內，輸入鎢砂僅四百噸，而且更值得我們注意的是：在過去六個月間蘇聯商務機關代表在港大事搜購鎢砂，香港對蘇聯的鎢砂輸出，包括了同一時期輸入的鎢砂而有餘，可見蘇聯代表在港搜購鎢砂，不遺餘力。此項消息的傳來，使我們對於若干問題，不得不再度加以注意。第一，自然是華南走私問題的嚴重；第二是資源委員會的收購政策；第三，便是蘇聯對於鎢砂需要的激增。

鎢是鍊鋼所必需。中國的鍊鋼事業雖不發達，但我們得天獨厚，世界鎢砂的產量却要占到百分之七十五以上。粵桂贛邊區便是世界著名的產鎢區域。自抗戰起後，鎢砂因為是我國主要的礦產輸出，便由資源委員會統制其事。當年美國飛機一架一架地越駝峯而來到我們中國的時候，載去的也就有了鎢砂。鎢砂便是我們換取外匯的一種主要商品。如今抗戰雖告勝利結束，我們因為有債務的關係需要換取外匯，所以鎢砂還歸資源委員會統制。香港政府所發表的統計，明示我們在過去六個月間香港輸入的鎢砂為四百噸，而輸出的為九百五十噸，是則至少有五百五十噸的鎢砂是以走私的方式輸入香港的；其中以走私輸入而尚未輸出的數字，自然更無法統計。鎢既是華南的礦產，從而可知華南的走私是如何嚴重。

本來講到華南的走私，一般人的猜測，以為奸商利用香港，而逃避了我們的關稅和貿易管制，他們大都著重在輸入，其實在輸出方面的走私也早已是一個大漏洞。並且這種種驚人的走私，幾乎自抗戰初期起就存在着，不過「於今為烈」罷了。政府有關當局，對於華南走私局勢的嚴重，原不曾忽視；輸出入當局曾一再南行，商討防制之策。其奈利之所在，衆人所趨，此風終不能戢，近且有變本加厲之勢。據聞其中組織嚴密，規模宏大，不但奸商活躍，而且有官僚和軍人為其後台，其營私誤國，真是駭人聽聞，如何遏止走私，從根本上言，自應積極設法收回港九，使香港不再享有特殊地位，但這似乎一時未必就能實現。我們應該嚴加緝私，並且對於緝私人員應該待遇從優，重其獎賞，而尤要者，是對貪官汚吏，不法軍人，以及和他們勾通的奸商，須毫不寬假的嚴懲，走私之風，或可稍息。

然而走私之所以有走私，當然還有主要的經濟原因，就是有利可圖。單以鎢砂而論，香港市場每擔的價格，約在美金一百元，而中國政府收購的價格，據說僅抵市場價格三分之一，就是說政府以相等於美金三十元的官價收購鎢砂，在產鎢或經營鎢砂的人，要使他們每擔損失六十餘元美金。此一損失，是相當可觀的，在此情勢之下，鎢砂的走私，乃成為他們唯一的出路。我們所不解的是：收購官價的太低，無異鼓勵走私。還究竟是否是政府的正當政策？還是政府裏有若干官吏故意製造這個漏洞？如果我們要制止鎢砂的走私，那末，從根本上著想，便得將收購官價重行考慮，使從事於走私的人無利可圖，然後走私之風，不禁而自戢。

我們於此，又不能不想起的是蘇聯的大量收購鎢砂，無疑地，表示它的積極在充實它的鍊鋼軍需工業，實為它的整飭軍備的象徵。原來蘇聯自實施第三五年計劃以來，它的一切努力，便在集中於軍備，鎢砂的收購，無疑地，在表示它的在積極準備製造兵器，以備世界第三大戰的來臨。我們擁有世界鎢產的控制權，而我們自己卻未能利用此自然的賦予，怎不令人痛心！

黃金卅七萬餘盎斯
自菲私運赴澳門
菲財部飭海關嚴密戒備

〔聯合社香港六日電〕今日據悉：近有飛機多架，來運黃金三七七，〇〇〇盎斯自馬尼剌至澳門。去年九月香港政府禁止黃金進口，今年春又禁止黃金過港轉往澳門，該地遂成為目前華南黃金進口要衝。馬尼剌方面，菲律濱財政部長瓜德諾接獲此報告後，已飭令海關嚴密戒備。按澳門黃金黑市每盎斯美金五十一元，該項私運黃金計值一九，二二七，〇〇〇美元之譜。

京美兵行兇案
美軍顧問團 今招待記者
報告處理辦法

〔本報南京六日電〕美軍顧問團發言人六日語記者，該團原定六日發表之聲明，決定作罷，改定七日下午三時在該團會議室舉行記者招待會，就光華門外美軍拋人落水溺

內政部禁烟委會 將在滬設辦事處
與美交換烟毒情報

〔本報南京六日電〕內政部禁烟委會為與美國國務院麻醉品管理局交換烟毒情報，在滬設辦事處，本月中旬可成立，由劉攖暄負責主持。

同蒲路幷南站 倉庫發生火警
機油材料均付一炬

〔中央社太原六日電〕六日晨三時卅分，同蒲鐵路南站機務段倉庫發生火警，廠房六間焚毀，所存各種機油材料付之一炬，損失甚重，經警局消防隊努力施救，隨即撲滅，起火原因正調查中。

我對印荷爭端 政策堅定明顯
雙方衝突須立即終止
外部發言人談

〔本報南京六日電〕關於印荷衝突，我外部頃慎重考慮後，六日由發言人發表談話云：中國政府政策甚為堅定明顯，第一，在政治原則上，中國政府同情於印尼之解放，並主張印荷軍事衝突必須立即終止。基於此一政策，我政府在此次印荷衝突發生前，曾與英美政府一致求取衝突之避免，在衝突發生後，我駐安全理事會代表曾立即投票主張由聯合國命令停戰，此與英法比三國當時所採之立場絕不相同；第二，我政府認為荷蘭政府必須履行其對保護華僑之法律責任，印尼必須停止適用焦土政策於華僑之生命財產，中國之此種要求，實即國際公法與人道主義之要求，我政府決不以任何原因而予忽視。此次荷方曾在若干地方搶救受難華僑，較諸過去顯然更為盡力，印尼方面亦承認應制止印尼軍隊之暴行，現衝突雖告停止，我政府對於華僑安全與救濟問題，仍在繼續交涉中。

閩僑務處建議 護僑辦法四點

〔本報福州六日電〕荷印戰亂，我百萬僑胞生命財產毫無保障，閩省僑務處頃電中央，建議護僑辦法四點：(一)請國際安理會命令荷印雙方切實保護中立國僑民；(二)中國應參加制裁；(三)中央速派大員赴荷印宣慰難僑及向當地政府交涉賠償損失；(四)迅速遣返難僑返國或請國際難民機構協助派輪運僑，在

布里貝斯華僑 報告被難情況

〔中央社巴達維亞六日電〕關於特格爾以西十二公里布里貝斯境內之華僑如何淪為無家可歸，衣食為難之情形，特格爾難民援救協會今日向中華總會有所陳述。報告稱：七月廿四日，布里貝斯華僑一千人，全集中華總會內，翌日渠等即奉印尼軍方之命令撤退，步行至未經宣布之地方，並不許携帶衆寡物件。報告內并謂，不許吾人懸掛於中華總會內之理由，乃因吾人會懸掛國旗。印尼陸軍並將我國旗撕碎。總稱：第三日七月廿六日，渠等更撤退至名為下甘必地方，該地荷人與歐亞混血種難民，遭當地恐怖份子暗殺，華僑難民旋即分為數股，居茅舍內，幸渠等尚帶有金錢，得向土人購買糧食，廿六日下午四時，即陷入荷軍之手，廿八日華僑即在警察之保護下，返抵布里貝斯，但該房舍業為灰燼，或被洗劫一空，故華僑而至巴里斯登小鎮，一百另二人擠於最多僅可廿五人之小室內，印尼警察，不特不加保衛，反鎖其獄門，逃之夭夭，三小時後，荷軍即前來解救。記者曾於廿九日赴該地訪問，慘慘景象，不可言述，現則業經撤至特格爾我中華總會正予照料中。

殺拉蒂加僑胞 三千餘無下落

〔中央社巴達維亞五日電〕殺拉蒂加之華僑三千餘人，於荷軍進駐該地前，被印尼軍隊強迫撤退，迄今仍下落不明。殺拉蒂加及安巴拉瓦均位於三寶壠南部，我領事前往視察時，曾發現印尼軍所作種種破壞之遺跡。據可靠消息：被迫撤退之華僑，現集中於殺拉蒂加以東二十公里之橡樹林，但亦有逃向南方者。

日人松本冒充台籍 潛至台灣被捕究辦

〔中央社台北五日電〕台省警務處四日於台北縣淡水區汐止鎮信義里卅八號，捕獲冒充台人潛行來台之日人松本作一名，並於身上搜得旅日台灣同鄉會屬生部發證明給發，及駐日代表團國籍許可證等證件多種。據供稱：彼於一年前會與識台人婦余麗美，並於汐止火車站附近經營冰店，去年十二月遭遣返日本後，乃假稱旅日台僑，前往駐日僑務總會騙得證明，不期本年五月間，乘搭台南號輪船來台，警務處現正依法究辦中。又該處日前據報，由滬駛台之中興輪夾帶大批私貨，並勾結某機關人員實行走私，當即派員查緝，現已緝獲馬力斯香烟一千二百餘條及西藥等，刻正追緝在逃走私人犯歸案。

新疆決短期內 民選行政專員

〔中央社迪化五日電〕全疆各級行政機構施行民選，關於縣長及縣參議員等之選舉，已於今年初完成，所遺各區行政專員之選舉，省府決於最短期內舉行。

康滇鐵路綫勘竣 雨季後動工測量

〔本報昆明六日電〕康滇鐵路業經交部派員查勘竣事，將採用由昆明經武定，元謀一綫，俟雨季終了，即可動工測量，興築之期當在不遠。

京滬記者團在穗 恭祭黃花崗烈士

〔中央社廣州六日電〕京滬記者團今上午十時携備花圈，赴黃花崗恭祭七十二烈士，旋折回廣州行轅官舍及中山紀念堂等處參觀，下午訪問水災急救會，七時出席行轅省市府聯宴，九時應記者公會在華安大樓舉行茶舞會招待，並柬請各首長參加。

各省主席 過滬賦歸
宣鐵吾昨宴盧漢
出席糧食會議公畢

〔本報訊〕雲南省政府主席盧漢，定今日飛昆。滬警備司令宣鐵吾，特於昨晚七時假新生活俱樂部歡宴，閩省主席劉建緒亦趕到參加。劉氏係於昨晨自京乘夜車抵滬者，在滬不擬多留，即將返閩。與劉氏同車來滬者，尚有浙省主席沈鴻烈，湘省主席王東原，僑務委員會委員長劉維熾等。沈王兩氏即將分別返任，劉氏則因兩廣水災嚴重，特來與救災會負責人洽商救災事宜。又粵省主席羅卓英，定今晨乘車抵滬，小作逗留後即返穗。

馬鴻賓飛返蘭州

〔本報南京六日電〕據軍聞社訊：西北行轅副主任馬鴻賓，六日上午九時飛返蘭州。

孫立人飛台視察

〔本市訊〕陸軍副總司令兼陸軍訓練司令孫立人將軍，前日自京來滬，在滬逗留一日後，已於昨晨乘機飛台灣視察。

李鐵錚飛港轉暹

〔中央社本市訊〕我駐暹羅大使李鐵錚氏，月前自暹返國，赴湘原籍奔母喪後，又晉京述職，前日來滬，於昨晨忽忽乘機飛港轉暹。

主席以卿雲勳章 贈予墨西哥總統

〔本報南京六日電〕外交界息：我駐墨西哥大使馮執正，一日在墨京代表蔣主席以卿雲勳章一座，贈給墨總統阿爾曼，阿氏於接受後，並請馮大使代向主席問候，並殷致謝忱。

自美返國軍官 分發担任教職

〔本報南京六日電〕據軍聞社訊：前由美返國之陸軍軍官一四〇人，將由當局分發至各兵種學校担任教職。至返國之軍醫人員，業經國防部軍醫署分別派在國防醫學院任教，及各軍醫院等單位服務。

宣鐵吾（左）與盧漢（中）劉建緒（右）合影。（本報攝）

科學調查團·攀登新高山
氣壓過低四肢疲憊頭昏眼眩
土人行路神速遠非常人可及

〔本報台北六日電〕記者隨新高山科學調查團一行十六人，於四日下午五時登新高山，攀登此西南太平洋唯一高峯，同行均抱最大勇氣，因自阿里山至兒玉步行廿一公里，始至新高山，以山程峻險，在海拔三千九百五十公尺，冒風雨寒流前進，氣壓過低，記者等四肢疲憊，眼眩頭昏，蓋已患高山病矣。新高山現僅有氣象台一所，成立於卅一年，為東亞最高之氣象台，觀測員六人，精神物質兩感痛苦，台長兩木和，給予調查團以殷勤的歡迎，該台備有山地土人八人，為同行搬運行李，行路神速，遠非常人所及。記者等在冰點以下之高山間，將渡過三個寂寞而刺骨之夜晚，各研究家將以新高山為對象，展開各部門調查，記者在此發出電訊，更饒情趣。氣象局長石延漢，地質調查所長畢慶昌等，對新高山命名，認應恢復玉山原名，因國人實無紀念日皇敕令之理，按新高山較富士山高二百公尺，在昔日本國內為第一，光復後重歸中國版圖。

要聞簡報

▲本報漢口電 漢市長徐會之六日午自京乘輪返抵漢，據談漢市改制後，因經費關係，俟先成立財政局，餘均暫緩設立。又省參議長何雪竹，亦同輪返漢。

▲廣州電 行總新式漁船，將於十六日來穗，漁業物資管理處學分處已準備運用該批漁船，展開華南漁業。

▲本報太原電 晉省為增加紗廠生產，救濟失業，特電在京之郭宗汾，王懷明，速向中央請求加強棉花空運。

▲本報太原電 晉國大代表及立委選舉事務所已成立，各報遍[illegible]廣播戡亂競選人名單。

蘇州鬧監潮平息 昨提訊有關人犯

〔中央社蘇州六日電〕江蘇第一監獄鬧監風潮業已平息，六日上午，監獄課科長及賈科長分別提訊有關人犯汪國山等十三名，查得汪嵇五名嫌疑重大，乃陰加釘鐐具，另案禁閉，范佳賢移高院看守所執行。地院顧首席亦於六日晨赴第一監獄實地調查，以便偵訊案情。

徵求
廉讓
寧波大花園 空洋房住宅
茲有坐落[illegible]廠房及店面或空地，廠房占地一畝餘地址近長壽路[illegible]，店面北京東路河南路[illegible]，有意者請打電話[illegible]

上海 南洋醫院
現任各科主任醫師
內科主任 楊濟時 北平協和醫學博士曾任同濟醫學院內科主任
外科主任 陳恒義
婦產科主任（女） 李瑞林
眼耳鼻喉科主任 凌熾桓
小兒科主任（女） 許漢光
X光科主任 張發初
金陵西路五十五號 電話：八四〇五〇
門診上午九時至十一時半下午二時至三時半
出診下午四時至五時 急診隨到隨診

普勒生
主治 神經衰弱 夢遺失眠
藥房均售
愛爾康藥廠發行

上海中興行為
白色亮牌香皂恢復出品啓事
查本行出品之「亮牌香皂」乃採用高貴原料精製泡沫特多去垢敏腐適潔上品久已風行全國惟以白色原料前曾告缺一度停製改出綠色應市數載各界紛紛垂詢殊深歉疚茲因白色原料已自美國運到復經研究改進除綠色者照常供應外白色者即日起恢復出品以應各界需要並於盒上印有「特製白色」字樣以資識別至希源源賜顧是幸此啓
上海中興行謹啓

夏令衛生消毒之標準劑
亞林沙而
OLINSOL
殺菌滅毒 防腐制癢
洗浴·洗身 能治一切皮膚疾患
五洲藥廠出品
五洲大藥房總發行

常備老人頭牌
保安刀 刀片
精美絕倫 鋒利舒適
冬年老友 每日必需
新式裝璜 更為可愛
有到售貨
中國獨家經理華商新華行股份有限公司
上海圓明園路五五號 電話一一六九六

單夾襯棉 無不相宜
每二碼有永不褪色保單為憑
信孚印染廠首創出品
公司布號均售

英美將舉行會議 檢討英經濟危機 借款協定條款或將放寬

英政府突向議會提出新經濟法案

〔本報訊〕倫敦六日廣播：英首相艾德禮本日向下院宣佈，美國已同意由英美兩國討論關於放寬美英借款協定一事。艾氏告衆院稱，該項協定成立時，美國係步驟先付借用借款三十七億五千萬元，致加深英國之經濟危機。艾德禮謂：該項借款原擬用至一九五〇年爲止，將於本年年底用罄。艾氏稱，吾人倘能努力，則結果當必更佳。吾人解除經濟困難或緩和，若干工人不知縮短工時提高工資之同時，必須加緊工作上之努力。然就一般言之，國人已盡極大力量，大量建設已告完成。艾氏特別強調「增加生產與出口」，謂在去年年底，英國海外銷售量，較一九三八年增加百分之十一。

〔路透社倫敦六日電〕工黨政府昨向議會突然提出新法案，使其對於工業及勞工有廣泛之控制權。反對黨領袖邱吉爾於該案提出後，迅即召開反對黨之會議，討論對策。政府此舉出人意料之外，故憤怒之反對黨議員表示將強烈延長本屆議會。然政府發言人則已聲明該案之提出，並非爲向社會主義抄捷徑。預料保守黨領袖必將設法修正該案，使政府之權限僅以得以應付目前之經濟爲限。據悉，政府之顧問對於該案之提出，主張甚力。彼等認爲一九四五年之法案，雖大致規定相同之權限，然其中尚有若干弱點及法律上之漏洞。新案之目的在使政府得以使戰時經濟改爲承平時代之經濟，然此項權力是否得適用於英元缺乏之危機，則尚有疑問。新案名曰供應及服務過渡期間權力法案，由首相親自向下院提出，已經內閣經濟小組即經濟大臣克理浦斯，財相道爾頓，商相克里浦斯，勞工相伊薩克之支持。該案之要點爲：㊀工商業之生產能力；㊁推廣並指導出口，減少自各國之任何進口，以平衡貿易；㊂保證使全國資源得被充分利用，以爲全國之利益服務。

英政府方面否認 首相將赴美訪問

〔本報訊〕倫敦六日廣播：據政府方面洩露消息稱，英國已請求美國及早商討英國之美元問題，預料美政府對於此項請求將予同意。但報載此項會議舉行時，將由英相艾德禮率領代表團前往華盛頓一節，政府方面加以否認。

〔路透社倫敦六日電〕非正式方面息，艾德禮首相或將率外相貝文，商務大臣克里浦斯等前往華盛頓，杜魯門總統已獲此項通知。預料於下院之兩日經濟危機辯論結束後，即可正式宣布。觀察家相信此行目的或爲探求請美國對英從事財政援助之可能性。

〔聯合社華盛頓六日電〕今日據悉：關於美國對希臘借款三億美元支持該國抵抗共產主義，國務院決定儘先協助建造公路，鐵道及港埠，現已准由美國建築工程公司多家訂立合同，需款總數爲八千二百四十萬美元。

皮杜爾取消訪英

〔路透社倫敦五日電〕此間權威方面證實：法外長皮杜爾業已決定取消來倫敦，與貝文討論法

關批准英法同盟條約之計劃。英外交部今晚否認皮杜爾前此已有來英倫與貝文討論之肯定計劃。

美外交要員 在巴黎舉行會議 考慮美對歐洲經濟政策

〔合衆社巴黎五日電〕美國高級外交官員四人（陶樂拉斯、克萊頓等）蒞臨巴黎一事，已使一般觀察家相信彼等將於五日在此闡討論前英法兩國之經濟危機及其對於參加歐洲復興計劃等事。雖通方面稱：四外交家正在詳細考慮美國對歐洲之新經濟政策，以支持西歐非共產主義國家。外交界稱：該會議已在討論英國金磅之危機，其結果或可設法減輕英國估領經費之負擔。同時英國欲使法國贊同立即增加德國之工業生產，故大使館會議之結果，或亦將設法適應法國對於防止德國將來從略之安全要求云。

美建議斡旋印荷爭端 印尼反應仍冷漠 停戰令生效後衝突未止

〔路透社巴達維亞六日電〕印尼要人包括夏里爾等今日向澳洲廣播，駁斥荷方所稱已自四日午夜起實行停戰之語。夏氏稱，荷方不但未曾停止軍事活動，且於目前尚在以侵略性之行動，擴大其軍事上之收穫，使印尼孕處，再度淪入奴役地位。美國雖已向共和國總理夏里爾斡旋之建議，吾人對於美國之斡旋雖表示歡迎，但除非聯合國機構能迫使荷人退至衝突發生前之位置，吾人對於調處之是否得有良好結果，尚表懷疑。

諸君（指澳洲人民）想必認識「施」，與上星期之「警察行動」不同，蓋明荷軍在馬圖拉島之活動係保護蔗米區，至於爪哇東部泗水迤西一帶及中部羅一帶之行動，則均於停戰令生效之前完成。此間觀察家相信，印荷雙方吾人已遭攻擊，安理會若不要求侵略者退出佔領之土地，則安理會之宗旨，顯然已遭擊敗。荷蘭務其發動之戰爭而獲得之目標，如不復依照此一方式予以制裁，則調處亦屬無用。其先夏氏向共和國議會工作委員會致辭，謂明共和國不能接受調處，祗能接受聯合國委員會之仲裁。渠指責於停戰令生效後之兩小時半，荷軍又佔領日惹迤西一百哩處之岡朋。印尼副總統哈達在蘇門答臘廣播，證實荷方既已破壞停戰令，共和國亦得還擊。荷軍公報則稱，荷軍目前所採行動爲「保護措

對於停戰令均未遵從。

〔聯合社巴達維亞六日電〕美國駐巴城總領事傳特，今晨已將美國願意出面斡旋荷印事件之照會正式遞交印尼副總理蠶尼，並促請印尼接受此項建議，據稱一國調停可較聯合國委員會進行調停收效更速。蠶尼表示即當送達日惹政府，希望能在今夜得覆。美方照會並允一俟印尼同意，立即派遣代表團前來。但此間盛傳該國將由前羅斯福總統秘書長李希上將率領之說，傳特表示毫無所悉。

〔合衆社巴達維亞六日電〕據安尼達通訊社引日惹廣播消息：印尼將邀請英、美、蘇、法、中、阿刺伯各國、印度、暹羅、菲律賓、澳洲及紐芬蘭等國，派遣觀察員赴印尼實地調查局勢。

白德華調任 美遠東司長

〔中央社華盛頓五日電〕馬歇爾已任美駐華大使館公使白德華，繼范宣德任國務院遠東司長。范氏則調任駐瑞士公使。白德華曾於上月在魏德邁被任赴中蘇特使前，曾返國與馬歇爾有所商談，渠將於下月中接任。白德華於一九二八年首此入外交界服務，渠在遠東方面之經驗，始自一九四六年一月之被任駐華公使。

杜魯門月杪訪巴西 出席泛美會議

白宮昨日已正式宣布

〔本報訊〕舊金山六日廣播：白宮宣佈，杜魯門總統已接受巴西之邀請，於八月下旬或九月初往訪巴西，將勾留三日，然後搭乘戰艦「米蘇里」號返美。詢以杜魯門總統出席八月十五日在巴西京城召開之泛美洲安全會議時，是否將發表演說，白宮新聞秘書羅斯拒不置答。

埃力主修改條約· 英代表予以駁覆 要求安理會將控案撤銷

〔合衆社成功湖五日電〕英代表賈德幹昨在聯合國安理會席上答覆埃及總理諾克拉西之要求，否認埃及有要求修改一九三六年條約之權。並謂，該項條約現尚有九年時效，在滿期前雙方皆無要求修改之權，故此項條約仍屬有效，則埃及絕無根據請安理會處理之理由。英國今之不能進行條約談判，自亦無可指摘，故今特要求安理會能將埃及案件撤消。至此安理會乃宣布休會，定下週一再行辯論。

安理會續辯論 巴爾幹問題

南邊境游擊隊又蠢動

〔聯合社成功湖六日電〕權威人士今日鑒稱：聯合國安理會如因蘇聯運用否決權，以致無法處理巴爾幹問題，美國準備提交聯合國大會討論。安理會今日午後開會時，英代表賈料將發表重要演說，切實闡明美方上述立場，並表示美國決在聯合國機構以內力謀解決，與所傳會外進行之說適得其反。

〔路透社雅典五日電〕此間軍界息：約有三千人左右之部隊，已於今夜分成小股自南國侵入希臘，希軍部正調查中。

馬歇爾宣佈取消 對匈棉花貸款

〔本報訊〕舊金山六日廣播：馬歇爾今日宣佈，美國對匈牙利之棉花貸款，決予取消，良以該項貸款，係在匈共黨發動政變前所成立者也。

日美匯率 美商人主張改訂

〔合衆社東京六日電〕據六日此間美人方面非正式表示，美赴日考察商人之配額制，由於「不必多此一舉」之故，本年底或將取消。此一假定乃根據屆年底時，可有充分之便利，處置一切願擬以二百日圓抵一美元。

越政府實行改組 鄧孚鼎長外交以親法著稱

〔路透社巴黎五日電〕法政府宣布越盟越南國民政府改組之詳細情形，原任國防部長賀逢元已被免職，繼任者爲民主黨員鄧大剛，號稱極端派之阮福統續爲越盟軍總司令。外長由前設在法國之越盟臨時政府閣員親法之天主教徒鄧孚鼎担任，內長一職尚未任命，將由一交趾支那人担任，其先西貢方面並宣布，前安南皇保大將爲新政府之最高參事。

舊金山華僑遺骸 將運回祖國復葬

〔中央社舊金山五日電〕舊金山附近科馬地方之華陽公墓，華僑屍骸八百具，近在發掘，擬運回祖國，該屍骸等爲我國廣東台山縣僑胞之遺骸。上次運華之屍骸，係在一九二九年，雖每隔十年發掘一次，運返祖國復葬，而此次所掘運者則係大戰後之首次。

來日本之人，東京現所紛紛討論之問題，爲何時能訂立一國際通兌率。明瞭總部一方面意欲刺激貿易，深知匯率仍爲鼓勵之最大因素。另一方面，爲英元之價值若規定太高，雖可使外商滿意，而其影響可能使日本通貨膨脹直綫向上，而促使日本經濟崩潰。美商意欲規定約二百日圓對一美元之匯率，較之目前盟軍總部所主張之軍用匯率高出四倍。

被蘇軍接收 與最大煉油廠

〔路透社維也納五日電〕與國最大煉油廠，即英商殼牌油公司及美商美孚油公司之附屬廠「奧地利礦油公司」，業被蘇聯軍隊於八月一日上二日午夜時分接收。維也納英美法官員對蘇聯此舉，深表驚詫，彼等指出奧國條約委會正在開會期間，而油業資產問題正爲尚待討論之基本問題之一。

菲律賓小姐 總統女公子當選

〔合衆社東京六日電〕菲總統羅哈斯之愛女羅培，在菲律賓航空公司所舉辦之全國美容比賽中，獲得冠軍後，將於十七日在馬尼剌旅館中舉行「菲律賓小姐」選加典禮。

中華書局編印

中國空前之大辭書 求學治事必備之工具 攜帶方便 檢查容易

辭海

合訂本出版

舒新城 沈頤 徐元誥 張相 主編

定價 白道林紙一百元 次道林紙六十五元

單字一萬餘 複詞十萬條 引書注篇名 內容極正確 標點用新式 意義最分明 精裝一巨冊 翻檢更便利

本書爲國內戰後出版之辭書，內容最富，體例最精，問世以來，銷行之廣，人所共見；戰事作後，物之蕩毀既多，而物資尤感匱乏，需書孔亟，成書亦至不易，各界人士，欲購本書而不得者不知凡幾，爲供應社會需要計，本局爰急謀本書之再版。又鑒於工具書最重要之條件，爲便於檢查；而戰後國民經濟言，愈常用之工具書，定價愈宜求其低廉。本局乃以不減少內容但求購用便易爲原則，將本書原分訂二冊者，改爲合訂本，除訂正初版文字之誤植，並放大版口，於各集加標頁碼以便檢查外，定價次道林紙本僅及原甲種定價五分之一，即較諸原戊種定價亦減少三分之一，要皆以求各界人士易於購備而便於使用，爲社會文化稍盡棉薄而已。

贈照三千倍在滬發售

35067

西泠印社 潛泉印泥

細膩濃厚 歷久鮮明 調劑盡善 燥濕得宜

品分七級色備紅 藍適合政學工商書畫藝術各界不同需要現代人士欲求印鑑精美清晰惟有選購「潛泉印泥」方能使君滿意

上海廣東路一三九號 電話：一八九三二

財政部上海鹽務辦事處代兩淮鹽務管理局標購洋松杉木公告

本處茲受兩淮鹽務管理局委託在滬標購洋松杉條木一批（詳數另訂），凡本市正式木料廠商有此項現貨出售者可至本市中正中路一〇五〇號本處標購須知，並繳納保證金五千萬元，收據領取標單，定八月十二日上午九時在本處會議室當衆開標，特此公告

處長 楊隆祜

滬晉採字第二五〇號 民國三十六年八月五日

津浦區鐵路管理局駐滬辦事處標購材料通告

本處現需採購大批鐵料玻璃洋松帆布螺絲及雙面印票機衛生器具等凡本市各殷實正式行號廠商有願承辦者可於八月十一日前來武昌路一七九號參閱本處公布之料具規範投標須知依限投標並定於八月十二日上午十時在本處當衆開標特此公告

交通部郵政總局駐滬供應處招標公告 第一三二號

本處需購辦下列物品（一）印與郵用閘式廿一種（二）鐵櫃木廄廿具（三）油布八塊又[illegible]前至膠州路三三二號本處領取標函及[illegible]標函於八月十四日下午五時截止收受

[illegible] 處長巴立地 中華民國卅六年八月七日

商辦閘北水電公司增資公告

[illegible]

資源委員會國外貿易事務所爲配售鋅(即硫化鋅)公告

[illegible]

申報分類廣告

每行特價 祗收二千元（除聲明啓事招聘以外 卅行爲限）

效力宏 刊費廉

▲電話接稿▼ 請撥九三二四八

李澤民律師代表英商駐華白禮士肥皂公司爲船牌商標專用權啓事並駁覆吳象賢律師代表東南皂燭鹼廠股份有限公司關於船牌商標啓事之啓事

[illegible]

事務所 江西路漢彌爾登大廈二〇八室 電話 一五七七號

戴傳揚律師代表偉大印染織造廠宣告清理結束啓事

[illegible]

事務所 九江路一三九號 電話一五〇二七一八

朱殿卿律師代表陳介梅袁壽元君受賣殷少卿漁船啓事

[illegible]

事務所永年路一七二弄 電話八二〇七七

蔣保釐律師代表上海市紙商業同業公會聲明買受房地產徵詢公告

[illegible]

楊步友緊要啓事

[illegible]

楊步友啓

普益會計法律事務所何燧律師受任楊步友君常年法律顧問啓事

[illegible]

孫天德受承中國製造內衣廠牌號暨眞善美等商標專用權並繼續使用啓事

[illegible]

王寅孫聲明警告元通布廠出於誤會啓事

[illegible]

王寅孫啓 八月六日

中國新教育社成立大會啓事

[illegible]

劉子惠緊要聲明啓事

前於民國三十四年十二月二十八日爲不肖子劉宇明[illegible]

民國三十六年八月五日啓

天章紙廠股份有限公司增資繳款通告

[illegible]

天章紙廠股份有限公司董事會

通易信託股份有限公司召開第廿六屆股東常會通告

本公司茲經董事會議決定於九月六日下午四時在上海香港路五十九號銀行俱樂部召開第二十六屆股東常會[illegible]

董事會啓

利康製毛紡帽廠股份有限公司召開股東常會通告

本公司茲經本會議決定於九月二日（星期二）下午三時在上海南京路四四五號冠生園三樓召開股東常會屆時務希各股東駕臨出席[illegible]

董事會啓 廠址康定路一七四弄五號 電話三九二八五

上海市紅木材料商業同業公會爲本市中式木器商業同業公會兼營本業侵越權限緊要通告

[illegible]

上海市南貨商業同業公會通告 南字第444號

[illegible]

附啓：[illegible]

鎮江旅滬同鄉會（通告二一）

本會第十一屆助學金定於八月十一日起開始登記至八月三十一日截止[illegible]

會址 [illegible]

市銀行被冒領鉅款 大部追回捕獲兩犯

逸犯陳致和曾購飛機票擬赴青島

圖爲在逃之陳致和

〔本報訊〕昨日本報所載之某銀行被人私刻圖章冒領鉅款事，茲將警局破案經過探錄如下：所謂某銀行者即爲上海市銀行，此事係發生於上月廿六日晨九時，方銀行開門營業時，有衣冠楚楚之青年二名，係杭州口音，持保警總隊出具之即期支票一紙，票面一億七千六百萬元，並携帶麻袋三只，俾於收款後，作爲儲放法幣之用。旋經該行行員核對印鑑無訛，並登賬後，即如數照付。當時付款員爲示優待起見，其中九千萬元且以萬元大票付之。該二青年於得款後，即由其中一人向行員要求借打電話，電話中知悉係致國民車行僱出差汽車者，未幾車至，二人即從容携滿儲法幣之三麻袋登車而去。是日午後四時四十分市銀行因發覺保警總隊誘支過鉅，經去電訊問，總隊方面則否認其事，並謂從未有誘支情事，迨該行重行檢出該鉅額支票，詳加核對印鑑，始知係屬僞造印鑑冒領者，即據情報告警察局偵緝科請求追緝。經鄒科長立飭警員馬燮，孫振英偵查，於當晚在滬西捕獲要犯蔡正銘（二十六歲杭州人現任職保警總隊）一名，經偵訊後，供出是案共犯一共三人，除蔡外尚有陳致和（二十六歲杭州人爲已革職之保警），楊玉山（二十三歲杭州人）二人。蔡事前藉職務上之便利，竊得市銀行空白支票一紙，並與陳楊謀商後共仿照該隊原用之三印鑑，開具二十六日期一億七千六百萬元。由陳楊二人前往領款。當時蔡深恐被該行發覺，故偕伴同至市銀行門口後，即赴滬西友人家，直至被捕爲止。故對取款後一切情形，並未知悉云云。

赴往偉達飯店 設計遣去司機

承辦員警方擬於翌日再度偵查，詎因「金都」警衛突案發生，偵緝科奉命全體出動調查眞相，而不得不暫告終止。不久，鄒科長仍命馬燮繼續偵查結果，旋悉是日二人於携款上車後，曾命司機駛至偉達飯店，下車時並囑其協助搬一麻袋至一〇七號房間。迨付清車資後，復令其駛往江灣接一李先生，並謂「李先生在江灣鎭，無人不知，可速去速來。」及司機自江灣撲空而返，擬向彼等復命時，詎二人已結清房金不知所終矣。嗣經警員向偉達飯店追詢，得悉，二人於司機去後，在附近購皮箱三只，將鈔改儲箱中，即命茶役結清房金，另僱三輪車二輛向西逸去。

赴杭查獲怪信 來滬吊出贓款

警員至此乃不得不向二犯之家屬方面追查，及採知楊玉山之杭州住址（惠興路廿二號），於卅一日即由馬燮另一警員喬裝化裝前往，在楊之家內查獲怪信一封，係上海長濱路長盛里十六號所發，字裏行間頗多與本案有關。乃急電鄒科長報告，派股員陳光榮，韓永昌，孫振英等按址前往，果抄出皮箱二只，內藏法幣一億〇四百萬元。旋在該處守候，至深夜復拘獲楊玉山一名。根據楊之口供，知二人曾化名王勤，周國銘，開室祥生飯店三〇一，三〇二室，及趕至祥生飯店時，陳犯已聞風逃逸，惟在祥生飯店內，同時又抄獲二犯之西裝及鈔票三只，總計前後起獲之贓款，共計一億五千五百三十萬元，則已被警局扣住。該款除陳犯原擬赴青島作爲「避風頭」之用，當陳犯已預先購就本月一日中航公司飛青之飛機客票矣。所餘二千一百萬元尚未有下落。現警局除繼續追緝陳致和外，對捕獲之二犯，已向地檢處解送偵查中。

慈淑大樓一商行 有私套外匯嫌疑

經理交保有關賬冊審查中

〔本報訊〕慈淑大樓六二七號寶華記行，因有私套外匯嫌疑，昨被警局經濟科當場抄出大批有關賬冊，現由中央銀行審查中。據悉，該行經理爲一女性名莊丕敏，年三十餘，係新嘉坡著名華僑之一，其經營之套匯，除新嘉坡，香港外，並兼營國內匯兌。當昨日警員前往抄查時，彼適在辦公，致同時遭逮捕。惟後經其法律顧問張驥律師向警局請求交保後，於午後釋出。又昨日抄查時，莊之胞兄丕棠携黃金十三兩前往，因供詞支吾，該項黃金即遭扣留。

慰勞出征軍人 優予批售伙食

〔本報訊〕本市各機關爲招待過境出征軍人，組織上海各界招待慰勞過境出征軍人委員會，推軍之友社辦理購食事宜。社會局特介紹軍之友社與食油營業處，鹽務總局上海辦事處，豬肉商業同業公會，蔬菜商場，地貨商場等負責人接洽，嗣後委員會採辦各項伙食時，應依照批發價格優予批售云。

中紡工友慰勞軍運動

萬元勞軍楊浦區分會負責人對策動宣傳工作，不遺餘力，除中紡十九廠工友首先響應捐款二千七百餘萬元外，近中紡十廠工友及中紡第一紗帶廠工友，亦同響應，每人萬元，計約三千萬元。

兵役會報昨討論 志願兵徵集日期

〔本報訊〕本市兵役會報，昨日下午三時在市府舉行，由吳市長親自主持。民政處長張曉崧，軍事科長姚文琪，團管區司令陳天僑及師管區司令部代表等均參加。席間由各單位負責人分別報告辦理役政情形，對本市徵集志願兵開始日期及辦法，作廣泛討論，未作決定性決議，近五時散會。

勞資評斷會小組 視察全市絲織廠

〔本報訊〕勞資評斷委員會爲處理全市絲織業工資折扣糾紛，除已委託會計師向各廠查賬製就報告外，並組織三小組會同該業同業公會及產業工會代表自昨日起至全市各廠實地視察。據初步視察結果，目前一般工廠之困難情形，最大癥結在原料問題，工資原爲成本之一部份，故除工資外原料問題亦需要設法解決。三小組今明兩日將繼續至各廠視察，然後召集會議就視察結果及會計師查賬所得，討論決定具體辦法。

請饒推事迴求避

衛生局職員被控貪污案 被告律師指法官有成見

〔本報訊〕衛生局職員朱鎧，陳博宇，被劉古林及劉黃氏控告貪污一案，昨在地院刑四庭由錢振公推事審理，被告陳博宇仍未到案，提在押之朱鎧到庭。據供：「我那天到銀行去，看見劉與陳在爭吵，並有兩包錢落在地上，後來劉古林大喊「搶盜」，我才拿的全是鈔款，沒有搶奪」。劉古林稱：「朱陳他們向我要一百多萬，說是去開銷用的，我因爲沒有錢不肯，他乃跟我到市銀行，乘我領款之際搶奪」。旋傳證人樂長慶訊問一過，錢推事宣稱：「被告羈押已滿二個月法定時間，因事實上需要予以延長二個月」。被告辯護律師起立聲稱：「被告朱鎧在押已有數月，本案遲遲未能結束，因另一被告陳博宇未到，陳乃實付衛生局罰長裴穗，應由張負責交人，乃審判長對此案屢次延遲，不予審結，顯有成見，請求迴避。」錢推事當難知被告律師具狀申請，本案改期再訊，被告還押。

巡官治疾一針死 起訴醫生過失殺人

〔本報訊〕黃克夢診所醫師四六號「黃克夢」，因有過失致人於死罪嫌，昨經地檢處提起公訴。緣死者爲警察局交通大隊巡官楊富川，於六月十五日及十七日又兩次參加籃球比賽，十七日戰後寄宿舍，偕友張有犯，至晚日下午七時，至黃克夢診所治療瘧疾，因黃與楊素屬相識，且已往該診所射療多次，黃遂未加診斷，即命助手張子輝注射病瘧疾六〇六五西西一針，詎料注射後即反應甚劇，四肢發冷，翌日上午九時二十分卒逝於中美醫院。檢察官以黃未經診斷，遽予注射，實有刑法過失殺人罪嫌，因依法提起公訴。

海寧洋行 售出基廠

〔本報訊〕沙遜路一百五十號美商海寧洋行之美女牌花園廠基，及一部份機器生財，昨已由該行董事會決定售予我國防部，將來擬用以改造各種餅乾等之機製配給軍糧食品。惟美女牌各項出品，海寧洋行仍將遷址繼續製造。外傳該行此次售出價格爲美金六百萬元一點，實已由該行加以否認。

永久性港務機構 歡迎各界提意見

〔本報訊〕上海港務整理委員會，昨在市府大禮堂舉行第三十六次會議，由吳主任委員國楨主席，表示上海港務委員會組織大綱之第一方案，業經二讀通過，即將呈行政院轉咨立法院完成立法程序，此乃永久性之港務機構，範圍龐大，爲鄭重起見，特公開徵求各界意見，歡迎中外人士於八月十五日前，將意見函寄公用局趙曾珏。按上海港務委員會組織大綱第一方案，其組織大綱，包括三十九條，計分爲總則，港區，職權，經費，組織，會議，各種委員會，港務局，附則等九章。對於港務局所屬之總務處，港口處，碼頭處，工務處，港務處，警務處，財務處，及材料室，統計室，法律顧問室之職掌分配，甚爲詳盡。

奪子遭吊打 五人俱受傷

〔本報訊〕滬西警察局楊家橋派出所，五日上午九時許，據趙桂江投所報稱，丹陽籍人林妙英，率同嚴金佩，史小元，施龍生，丁仲良等四名，至楊家橋野雞弄十八號，欲奪其愛子根寶（十一歲），故將其捆擄綁送所。經警所調查，據悉林妙英先曾姘識嚴金佩，嚴於昔年因雅片案被緝潛逃，致林衣食無着，遂由其表兄史小元之友黃小狗介紹，又姘本地人趙桂江。近聞嚴已歸家，舊情難忘，乃携子與嚴逃回丹陽同居。今年三月間，趙經黃小狗之設法，始將子騙回，曾耗去三百萬元，嚴又被擄，林妙英偵悉，乃率嚴金佩等至趙家，擬將根寶搶走，時趙不在，被鄰居所見，誤爲綁票，乃將嚴等男女五人用繩捆綁倒懸樑上，施以毒打，致皆負傷。後始由警所調查，林妙英等各執一詞，難以斷定，定今將全部人犯移送地檢處核辦。

菲律賓綁案獲犯 地檢處提起公訴

〔本報訊〕蘇萬雷盜匪嫌疑一案，業經地檢處提起公訴。緣蘇萬雷原在菲律賓華僑李孝銘家充修理汽車，預約郭永水等於上年十二月七日夜，乘李孝銘之子安泰，路過菲市仙杏橋洲區訪友時，持械埋伏，將李安泰及車夫綁去勒贖菲幣一百萬元。蘇萬雷則先期離菲來滬，嗣經菲政府警局將郭永水等拘獲偵查，供出蘇萬雷爲該匪黨之領袖，此案係蘇萬雷所主持等情，經中國國民黨駐菲律賓支部常務委員，施逸生電請上海市政府飭由警察局將蘇萬雷拘獲，移送地檢處偵查。訊據蘇萬雷雖矢口否認，但上述情節已據李孝銘來呈指明，並有菲報刊載可稽，地檢處函調菲綁票案卷，因被告犯罪嫌疑既有如上之證據，核有懲治盜匪條例第一條，第二條第一項第九款之罪嫌，遂依刑訴法第二百卅條第一項提起公訴。

綁架奸汚 勒索巨款 合肥人控告同鄉 袁之澤押候查究

〔本報訊〕安徽合肥人袁延金，袁阿英，劉孟鶴等，控訴袁之澤（現化名張度仁）綁架強姦勒詐等罪嫌，經地檢處將袁之澤收押。據訴狀略稱：原籍有匪徒袁之澤者，於去年四月間深夜率衆持械侵入袁宅，將女阿英綁架而去，藏匿匪窟，連續奸淫達五月之久。嗣阿英不堪蹂躪，乘隙逃出匪窟，來滬寄居劉孟鶴家。不料袁之澤追蹤來滬，闖入劉孟鶴家中，百般恐嚇，欲將阿英帶去，并勒索巨款。除劉孟鶴已被索去二十萬元外，尚需索五千萬元，如不交出，即欲加以殺害。當經阿英之父袁延金報告榆林路警察分局，將袁之澤拘獲，袁延金并控袁之澤曾在原籍殺死袁大麻子，王鼎軒，經安徽省合肥保安大隊通緝在案。該案經榆林分局移送地檢處偵查，經檢察官訊問後，袁之澤暫予收押，俟函合肥縣政府調查後再訊。

姑嫂口角 少女自縊

〔本報訊〕住居閘北永興路某號之豐城少女王二妹，十八歲，前晚與其嫂發生口角，一時氣憤，乘沐浴之際，閉門自縊身死。事後閘北警分局據報，派警馳往調查時，其嫂已畏罪逃逸，乃將屍體車送常德路驗屍所，報請法院檢驗。

周懷民畫展今閉幕

周懷民畫展今爲最後一日。陳列百件，皆被訂購一空。又周氏鑑藏近二十年，此次携來陳列於寧波同鄉會五樓者，計有宋元明清眞跡三十餘件，俟閉幕後，將應邀至無錫故鄉展覽。

本市簡訊

▲行總福建分署署長胡可時，昨於本市復興島就任行總漁管處處長職。

▲警局即日起對於未領駕駛執照之機動車駕駛人及無牌照之機動車，隨時檢查取締。

▲行憲出版社近印「國大代表立委監委競選手册」一書，有關行憲法規，均經編入無遺，現由棋盤街正中書局總經售。

▲聯勤月刊，定於今日出版，係聯勤總部公會發行。

▲昨報載新新酒店停業一節，茲據該店業職工會聲稱：此次不幸事件，因資方不履行社會局裁定所引起，並稱此事責任誰屬，已依法聲請，是非曲直，當可水落石出云。

氣象報告

中度反氣旋在華中與中國西北及西南部之熱帶氣流相接觸，太平洋氣團在日本北部及馬里安羣島，颱風於昨日六時，中心位置在北緯廿六度，東徑一百廿六度一百廿哩範圍內轉向北北東移動。

天氣預告：黃海：陰，晴，局部霧，中度東風至南風，中浪。華中：陰，局部晨霧，晚有陣雨，中度北風至東風。上海：陰，晨夕霧，中度東北風至東南風，揚子下游陣雨。東海：陰，沿海晨有輕霧，霾，浙和北風至東風，中浪，東部巨浪，九洲東南部有旋風。

六日溫度：最高八十四度二，最低七十七度。

監獄人滿 社會隱憂

三千四百餘罪犯 烟毒竊盜案最多

〔本報訊〕上海監獄前遵照國府大赦令，曾將有期徒刑罪犯大批釋放，一時獄中曾現空閒。然數月以來，新的罪犯陸續補進，獄中又有人滿之患。據最近統計，共有罪犯三千四百七十五人，與大赦前相差不過三百人而已。預料兩個月以後，其人數可與大赦前相等，亦可見社會上犯罪人數之多。茲將該獄犯罪人數類別探錄於後：殺人三二，妨害國幣三，傷害二八，妨害風化二，竊盜八七五，僞造文書四，侵占一一，誣告一，恐嚇九，贓物一三，詐欺二八，漢奸（已執行）二二九，搶奪一八，貪污二七五，公共危險三，盜匪八七，公共秩序三，烟毒八八〇，妨害自由五，軍事拘押犯二六七，妨害家庭九，瀆職犯三；以上共計三四七五人。

明日紀念父親節 清寒學生賣紙花

美國駐華大使司徒雷登對推行父親節事，曾來函表示贊同。足徵顯親崇德，中外攸同，治國齊家理無二致。推行委員會仍本去年計劃，除函請全國各大都市各省會報章一致宣揚外，本市方面，尤爲熱烈，現定今明兩日發動六百清寒學生，沿途義賣紀念花，每朵五千元，得款悉充助學金。明日上午九時，假青年會舉行慶祝大會。並請「中電」放映電影「忠義之家」，以娛來賓。同時特約前此國語演說競賽之優勝者與自遐，楊瓊瑛，周修政，石羽章，王慶華，萬佳林等假東方電台播講「對於父親節的感想」，自九時至九時半，週率一〇六〇。當晚八時商請大社名票及名伶明星假蘭心大戲院彩排父愛話劇「秋海棠」，柬邀各界首長，全體參議員，工商名流及新聞界觀劇。又該會此次徵文及詩歌之十八名得獎者，亦將於青年會慶祝會中給獎。

雷諾炸彈 明晚飛到 中航担任聯絡

〔本報訊〕美國原子筆大王雷諾之「雷諾炸彈」號飛機，第二次環球飛行決自今（七日）晨五時，自美芝加哥起程，明晚九時可抵達本市龍華機場。據雷諾之代表駐滬中國航空公司總經理劉敬宜通告稱：諾號定本星期三芝加哥時間下午二時（即上海時間星期四上午五時），由芝加哥飛出，計飛出後四十四小時可抵上海。該機係由威爾遜駕駛，威氏前曾任中國航空公司機師。此項飛行之路線，與上次相同，將來由印度加爾各答飛滬途中，所需沿途通航及電訊聯絡，特請中航公司屆時將沿途各台開放，俾便借用。現劉氏已照會有關部份依國際通例，屆時予以便利云。

金都案偵查完畢 包啓黃返京覆命

國防部軍法處檢察科科長包啓黃，對金都警衛突案作最後之偵查後，於六日下午一時半乘車返京復命，包氏在滬期間，查閱各方報告，並於五日下午八時至十二時及六日上午八時至十一時，連續偵訊警衛變方當事人員及各方證人共廿餘人。包氏之是否再度來滬，將視此案之軍法審判是否決定在滬舉行而定。

救濟院中暴客逞威 苦命女子八人失蹤

〔本報訊〕上月廿五日，有一身穿軍服之朱浩林，偕陳燮喬，蔣德霞，至社會局上海救濟院婦女教養所，要求保釋收容之妓女周文娟，沈招弟，陳美珍三名，該所職員黃曉風因手續不合，婉言拒絕，詎朱等竟出槍恫嚇，結果卒被保出。不料是日下午二時，若輩又往該所，將妓女袁愛珍，吳紅妹，陳秀珍，王文英，丁桂園等五名繼續強行保釋。越三日，朱復隻身往所，擬欲保釋妓女高三妹，當被該所致電江灣警分局，派員將朱拘局，偵查旬日，但對被保釋之妓女八名，則吊取無着，該局因其有冒領，誘賣爲娼嫌疑，於昨日傳該妓等保人及家屬陳金弟，康潘氏等八九人到局，一併羈押，定今晨申解地檢處懲辦。

空運黃金案 五犯准交保

〔本報訊〕空運黃金七百五十兩一案，警局前後拘獲之人犯五名，已於昨日全部准予交保。又關於該案款項除二億元已被携往漢口外，退票部份（均爲本市敍銀行劃錢支票，票面共十二億一千四百餘萬元）正由中央銀行繳究，另款八億餘元已全部追繳。漢口老鄒協和及江西老萬年二家金號非法買賣黃金，市警局決電漢口警局嚴查。又該案主犯應耿彥迄未緝獲，聞將下令通緝歸案云。

坍屋壓斃老嫗

〔本報訊〕滬西梵皇渡路新街九十九號居住之老嫗王魏氏，在宋家濱地方，並未請領執照，擅雇水木工匠，建造平房六間，尚未完成，因基礎不固，突於五日下午五時倒坍，王魏氏不及避讓，致被壓斃。該管警局據報後，除調查應負責任者依法訊辦外，將屍體車送驗屍所報驗。

上課需用屍體

請撥三十具作解剖教材

〔本報訊〕國立上海醫學院以該校解剖學時，需屍體應用，頃函地檢處請轉函撥交該校屍體三十具，以資應用。原函略謂：「查本院班級擴充，學生人數增多，解剖學科屍體教材，至感需要，估計下學期最低限度，需屍體三十具，方敷教學之用，爲此依據內政部十二年六月九日修正解剖屍體規則第三條第四項之規定，函請貴處咨函本市衛生局，轉知殯葬管理所，嗣後遇有無家屬認領之路斃屍體，供給本院三十具，藉資教學，實深感紉」云云。

對菜販行商外側 調查會議決四項

〔本報訊〕本市菜販行商外側糾紛，由社會局會同市參議會，財政局等機關組織外側調查委員會處理，經數度集會商討並調查各菜外側情形以作裁決之參考。昨日下午三時，該會在社會局開會，對菜販行商之外側糾紛，決議：㊀北市場業中收費方法不妥，應照南市場辦理，其市場中有應改善者一併改善之。㊁內外側暫維現狀，仍請中央核示後處理。㊂行商有未領執照者，請財政局嚴厲辦理，限期領照。㊃菜販亦應有正式身份證，以防止黃牛黨。

李浩然慘死案 起訴肇禍學生

〔本報訊〕新聞報前總編輯李浩然，於上月廿五日上午十一時四十分，行經南京西路成都路口時，適有震旦附中學生徐雲龍乘機器脚踏車由西向東疾馳，將李撞倒，傷重致死。新成警察分局將肇禍者徐雲龍解送地檢處偵查，經檢察官偵訊，徐承認因煞車不及，將李撞倒不諱。檢察官以徐犯有刑法第二百七十六條第一項過失殺人罪，依法提起公訴。

顧毛毛判刑五年 綁架堂兄殺害案

〔本報訊〕浦東人顧毛毛殺人案，昨在地院刑八庭由汪家燒推事宣判：「顧毛毛共同殺人，處有期徒刑五年。」緣顧爲張惠芳所組游擊隊收稅員，於卅二年殿曆七月八日因私仇將堂兄顧華法綁走，至同月十五日率領不知姓名游擊隊員數人，暗將顧華法拖至川沙魏家橋廟附近慈家路口，用槍擊斃，移屍滅跡，逃至滬上。該案因發生於三十三年六月以前，依法減刑一次，又逢本年元旦國府公佈大赦令，故處刑減輕至三分之一。

福新一廠國米案 胡竹平等被起訴

〔本報訊〕本市閘北光復路四二三號福新麵粉公司第一廠國米四百廿石一案，自六月中旬由社會局送地檢處偵查以來，經沈鴻森檢察官迭次傳訊該案關係人該廠經理業已偵查終結。昨日福新一廠無錫辦事處職員胡竹平，女青年會幹事張志學，無錫餘新米廠經理張方行等三人，有共同囤積食米，非法圖利情形，實有違反非常時期糧食管理治罪條例第四條第一項第五款之罪嫌，（並張志學有同條第一項第六款之罪嫌）依法提起公訴。福新一廠經理浦志達，因犯罪證據不足，經檢察官不予起訴。

發現僞造仁丹 南市破獲機關

警備部稽查處最近發現市上有大批僞造日本仁丹出現，飭屬澈查來源。本月初該處水上大隊偵悉僞造機關在南市三牌樓六十二弄第一家木板平房內，於本月一日派員前往逮捕。當時各犯正在逃逸，並於該房內搜出大批已包裝完畢之僞造仁丹。該犯等定今日移送地方法院嚴辦，一面嚴緝主犯云。

福新火柴公司總理 控告內弟索詐金條 變方各執一詞 移地檢處偵查

〔本報訊〕阮叔顒（住虹口慶南路呂班坊八號），前任利中化學公司總經理，現任福新火柴公司總經理，於六月十五日向第三稽查大隊報告，其內弟趙士元，曾持槍至阮家敲詐金條二十根，并恐嚇指阮經營地下錢莊，如不拿出金條，即予告發。第三稽查大隊據報後，傳訊趙士元，據稱係義務稽查總隊第二隊隊員，前曾借給利中化學公司黃金一百兩，曾由到中公司協理唐復溪發二千四百萬元支票一紙，到期不能兌現，因此向阮家索欠，并非敲詐。稽查大隊以變方各執一詞，乃將全卷移送地檢處偵查。

數千年宗教陶治 五族獲堅强團結

潘議長茶會歡迎回教朝聖團

〔本報訊〕回教朝聖團一行四十人，由團長艾伯都拉大毛拉，副團長乃孜爾大阿訇率領，前往聖地阿剌伯麥加，參與九月三日之朝聖大典，在京晉觀見蔣主席，報告邊情，於日前抵滬，候輪首途，連日拜訪本市各黨政機關及宗教團體。市參議會潘議長，昨日上午十一時舉行茶會歡迎，邀請該會同教徒參議員多人作陪，席間潘議長致詞，表示歡迎之忱。並謂：中國爲一文化古國，國內之宗教及民族，原不止一種，惟數千年來之陶冶，已將各民族及各宗教之同胞，團結一致，而爲一偉大之中華民國。

值得吾人永久紀念

回教自阿剌伯傳入中國以後，我國人民，不論爲何種民族，信徒均日有增加，以地域而論，則西北各省及邊疆爲如此，即長江珠江及黃河流域亦然，各地均有清眞寺及回教信徒，由此可以證明回教文化亦已構成中國文化之一部份，而與中國文化不能分離；個人認爲文化溝通爲國家團結之要素，吾人必需在溝通文化工作方面去努力，然後才能達到五族團結之堅强基礎。今日新疆青海及西北各省之朝聖團同胞來滬，此尚爲勝利後第一次，尤以此行目的在赴回教聖地朝覲，而所經路程已經貫串中國國土及首都上海等大都市，對於溝通文化工作，幫助甚大，故此行之意義，至爲深長，值得吾人永久紀念。

對於國家貢獻甚大

回想中國歷史上，尤以隋唐之世，在唐太宗之全盛時代，以及郭子儀之中興時代，回教信徒，或回紇及突厥人，對國家有很大貢獻。換言之，新疆及邊省同胞過去對國家已有很大功勳，並且相信此後必定如歷史上所表現之事蹟，邊疆同胞將繼續對國家作稀有更偉大之貢獻。中庸有言：「萬物並育而不相害，道並行而不相悖」，此即爲中國精神之最高表現，吾人願以此相勉。就上海言，參議會爲民意機關，參議員中籍貫，宗教信仰雖不同，然均能一致爲市政建設而合作，吾人希望於全體回教同胞亦復如是，一致爲國家建設而努力。

市長舉行茶會招待

潘氏詞畢，由團長艾氏代表以回語致答詞，表示謝意，並稱：此次前往麥加朝聖，各國回教徒均有代表參加，當乘機宣揚我國國力堅强，政治設施進步，已入於民主政治坦途。潘氏及艾氏致詞，由馬雲文，涂某等分任翻譯，茶會至中午結束。該團當赴市黨部拜訪方主任委員，由調審記長代表接見，下午吳市長在市府茶會招待。定於後日搭輪離滬。

回教朝聖團團長致詞右爲潘議長（本報攝）

三笑緣

張荻寒畫　張伴青文

（六十三）同訪

枝山將昨天在船上，無意間得了伯虎消息，向昭容細細說了，又道：「我得了這個消息，回來就和老文商量，想一同和他到東亭華府，一探究竟，不道他不顧朋友交情，堅執不去，所以只得在大嫂前道謀說了。看他何辭再行推託。」徵明道：「老祝，你不和大嫂道謀說，我還可一去，現在我偏然同去，豈見賓和唐兄約定，爲了大嫂向我要人，不得不到無錫去陪他回來，所以不去是定了。」昭容此時只得歛衽離座，向徵明懇求道：「文大伯，千不是，萬不是，都是妾身不是，一切還在拙夫之面，和祝大伯一同去走一遭，日後當敬送名班戲文一台，豐盛酒筵兩席，款待兩位大伯。」徵明原也是做作，聽昭容這樣卑辭厚禮，便道：「既是大嫂這樣說，我也不好不去，但是唐兄或者迷戀美色，不肯和我們一同歸家，那卻不干我的事了。」枝山也道：「這一著，倒不可不防，假使唐兄不肯回家，那時不是又要打到門上來了，我看還是不去的好。」昭容道：「兩位大伯，也不要再留難妾身了，此去只要能探明拙夫確在那裏，餘下就不是兩位的事了。」二人不好再推辭，於是決定明天一早動身，當晚就在唐家吃了晚飯，各自歸家。次日天明，昭容命唐興準備船隻，一面枝山帶了祝全，徵明帶了文元也來了，都在唐家吃了早飯，即時動身，昭容自有一番囑託，主僕四人下了船，便解纜開船，向東亭鎭而來，舟中徵明道：「我們此去，不知能否會見唐兄？」枝山道：「只要不死，一定能夠會到的。」

九州帝國大學醫學士　前任中山大學教授
皮膚花柳性病
彭玉書醫師

新到美國
最新式STANDARD複印機
開銷經濟　用法簡易
科學水印
可免除使用油墨蠟紙及膠滾等之麻煩
到貨不多　購請從速　倘蒞參觀　無任歡迎
文儀洋行（獨家經理）有限公司
南京東路150號　電話17237

補身體・強精神
蓋世英雄
10mg片　25mg針
藥房均售　發康藥廠
南昌（環龍）路127號　電話74124號

岳陽永成垸復耕
湖南農業機械革命的曙光

〔本報長沙訊〕湖南過去爲中國之米倉，民間有「湖廣熟，天下足」之諺，但我們中國全國的農業，都還停留在原始時代，純恃風調雨順，天時地利，假如風不調，雨不順，則不論水旱蟲各種災歉一來，農民皆無力抗拒。戰後農村中被毀壞的，除了一片憔悴的枯野之外，凡耕種所需的人力，畜力，農具，種子，肥料，塘壩等，一無所有，湘分署自卅四年冬成立以來，即竭全力使農村復耕，發給農具，稻種，菜種，肥料，貸款，購牛，補助治蟲，力求農村及時復耕。去年得以勉強渡過災荒，今年則豐收可望。惟此種發放工作，終屬治標，湘分署結束後，恐很難繼續，我國農業實有革新之必要，興辦新農業，方是治本的久遠之計。

湘分署對於此一方面之工作，以岳陽曳引機復耕訓練區爲機械農場之示範，曾向總署請配曳引機四十部，現已到二十部，已招收學員五十人，訓練復耕永成垸。永成垸有面積六萬畝，現有三萬畝爲荒地，蘆柴高達七八尺，飛禽走獸，藏匿其間，待全部復耕後，可容一萬五千戶，農戶每戶以五口計算，則將有七萬五千戶靠此生活。永成垸工作之試驗，使農民深感興趣，而且發生信念，可見農民並不是太保守的，只要有教力做，還是可改革。永成垸只是新農業的開端，整個湖南農業的革新，前程尚屬遙遠。

湘分署所辦農村中之新事業，尚有開塘機訓練班，曾訓練七個技師，在衡陽開塘廿口，成績甚佳。現在岳陽永成垸之工作，配到抽水機四十一部，已由湘分署組織水利灌溉隊，於七八兩個月中，往需要之縣份工作。

農村中另一嚴重問題，爲牲畜瘟疫，一家農戶，以一條耕牛爲最大之財產，如死掉一條牛，損比死掉一個兒子還傷心。湘分署曾組織牲畜治療隊，至各縣爲農人免費注射耕牛，起初他們還躊躇不前，後來看見果然不罹疫，而且保證永遠不罹疫，便都爭先恐後請求注射，該隊原在邵陽防治牛瘟，現已分組二隊，在長沙，湘鄉，瀏陽一帶，防止豬瘟。

頃據分署統計，該署農業善救業務，有以下各項項目：㈠發給種子肥料，㈡辦理耕牛貸款，㈢發放農具，㈣防治獸疫，㈤修復永成垸及辦理曳引機訓練區等，永成垸爲機械示範農場，墾田六萬畝，修復後可容一萬五千農戶分耕。

至於工業善後業務，有以下各項項目：㈠工商貸款，㈡貸放小本工業貸款，㈢發放小本經營貸款，㈣協助各工業廠商申請器材，㈤配售工業器材等。至於湘省受湘分署補助之救護機構，共一百廿三單位。

今年辦理急振，湘分署係委託國際協濟會辦理，湘分署和聯總共負監督的責任。事實上，今年糧食來源不繼，它只就災荒嚴重的衡山，湘鄉，茶陵，安仁，衡陽，（市縣）耒陽，郴縣，常寧，祁陽，邵陽，零陵，東安，道縣等十四縣市辦理急振，其餘報災者尚有十七縣，僅派員查報而已，所需糧粉，除湘分署提撥米與麵粉五千噸，罐頭五千噸外，湘省府配發，就各縣市積穀內發放米五千噸，共一萬五千噸。目下，各市縣待振災民人數，照上年七月份災民數百分之廿估計，以爲本年應振人數，每人日給糧食半市斤。（二日，平）

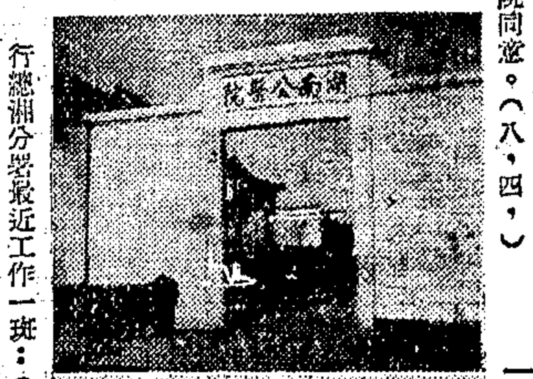
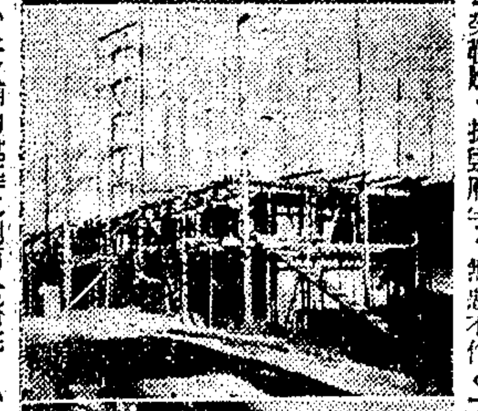
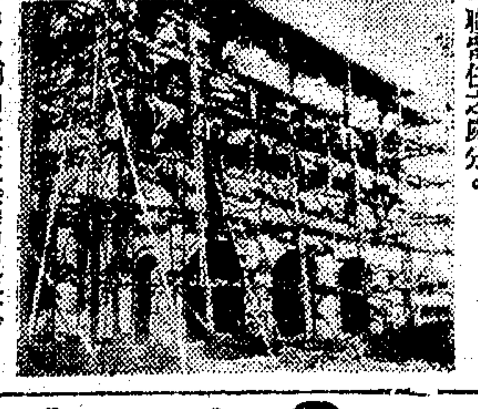

湘分署最近工作一斑：（上）補助建築之湖南公醫院。（中）補助正在建築中之長沙省立醫院平民病室。（下）補助正在興建中之湖南貧兒院。（本報資料室）

蘇省保安司令部 調查田鐵夫罪行

〔本報鎮江五日電〕省保安司令部爲偵訊僞卅四師師長田鐵夫，頃特電令各縣調查田逆犯罪事實及被害人姓名。按田逆曾率部在蘇北通如一帶，奸淫擄掠，綁架勒贖，拆毀廟宇，無惡不作。

秦富根擅自撤兵 處有期徒刑十年

〔本報南通六日電〕靖江二區直屬自衛第二中隊長秦富根，於珊瑚壯之役，擅自率部撤退，致使友軍作戰失利，經第一綏區司令部軍法審訊後，判處有期徒刑十年，該區長用人不當，予以撤職留任之處分。

新安覆車 屍體壓扁
死三人 受傷六十人

〔本報開封訊〕隴海路由西向東之加點車一列，於上月廿八日拂曉，行至新安縣以東五里之劉村，忽然翻車，該列車裝載棉花包，汽車及旅客多人，其棉花車四輛，完全傾覆，內中乘客尤多，計當場壓斃者三人，受傷者六十餘人，被壓死者，屍體已成扁狀，血肉橫飛，慘不忍覩。（三日）

浮收稅款 樊新維被收押

〔本報蘇州六日電〕蘇稅捐處虎邱分征主任樊新維浮收稅款案，今由縣府移地檢處，旋即開庭偵查，歷三小時，庭諭收押。

〔又電〕蘇田糧處以本年征實開始在即，及早設法改革完賦惡習，已擬具妥善計劃，一俟呈准，即予實施。

〔又電〕關於盜匪烟毒等特種刑事案件，向以適用綏靖區緊急處置條例而歸軍法審判，最近司法行政部呈奉政院核准，凡非戰區之盜匪烟毒等案，移歸司法審理，而各級軍法機構，迄仍未奉此項轉移管轄之命令，勢難移交，因此其權限究屬如何，攸關刑殊鉅，頗爲社會關心。記者今特訪蘇高院探詢，據告，爲求雙方協調，蘇省司法界暫不擬根據部令遽求移交，惟如當事人自甘受司法審理，而申請提審時，則決將依照提審法隨時向軍法機關提審，以示折衷。

邵山洞車頂搭客 燒死十五人
雙手抱頭・狀如小猴

〔本報開封訊〕平漢路邵山洞中，日前熟死乘客無數，各節已誌本報，茲據當時同乘該車來汴之某君談：機車烟筒所冒出之烟看，在白天係黑烟，在夜間看，則係紅火。是日天氣異常炎熱，火車行至邵山洞中，（該洞約長數里），坐在緊靠機車之前兩輛車頂上之乘客，因烟筒冒出之烟火，首當其衝，以致車頂乘客，因火勢猛烈，大聲疾呼，無效，於是鬼哭神號，秩序大亂，有冒險跳車者，（洞中跳車尤難幸免），有雙手抱頭燒死者，有婦女懷抱小孩滾於車下者，迨火車開至南岸站停車後，見車頂屍身，計十五人，均兩手抱頭，其狀如尺許之小猴，週身黑焦，不辨男女，厥狀至慘，某君係乘坐後節車廂，幸免於難，至洞中墜車死者究有多少，仍屬無法統計。（三日）

蘇錫澄虞宜常 六縣報業籌組聯誼會

〔本報無錫訊〕錫邑報業公會爲謀與鄰邑各縣新聞界取得密切之聯繫與合作，發起組織蘇・錫・澄・虞・宜・常六縣報業聯誼會，頃已邀請六縣報界代表，於八日在錫開會商討籌備進行。至江蘇全省記者年會已定九月一日在錫舉行。（五日）

粵・桂・邊・境
千百顆毒瘤種子
張炎之妻率匪打家刦舍

〔本報梧州訊〕自廣西的陸川，博白等縣，以迄廣東的靈山，欽縣，防城，廉江，合浦，瀰及雷州一帶，兩廣人都籠統呼之爲「南路」。南路奸匪，以往曾在粵桂路邊境山林匿跡，在粵受擊，北走入桂，在桂被剿，南下入粵，流西則爲桂越，粵越邊界，三不管的地段，最易使歹徒乘機作惡，再加以一部有組織能力的「說客」紛成入幕之賓，東拉西攏，因之糅成一支半帶政治色彩半是野人作風的行伍，又加一些「得風氣之先」的青年學生推波助瀾，處在這末一堆「有利條件」之下，粵桂邊開始迅速地深藏下千百顆毒瘤的種子，從而四面傾注，直使到人民深陷水火，率至引起政府深切的注意。

新式武器大批配發

擾剿之下，匪徒往往迅即化整爲零，很像個守本分，各安生理擬子，官軍來到一個不能亂殺，拿到兩個，也不能亂殺，猾猾沒有證據，又放回去。地方團隊實力尚見單薄，無論桂粵境內，匪徒挾聯勢以俱來之際，往往怯於匪勢，不敢進擊，以致釀成地方禍患，亦非無因，自從領略這末一個教訓，當局已決定增強地方武力裝備，最近既發新式輕重武器一批，有衝鋒槍，火箭砲，輕重機槍，以及大批彈藥，如果說以如此兵力武器去對付一些無足輕重的毛匪，是政治上的意義遠重於軍事上的意義，今後的局面，似乎已經爲武力的增強而走向表面上的平穩，粵桂邊境軍兵駐守，自陸川至藤龍，石角一帶，即駐有大批保安隊，數月來桂境內算得上平靜安謐，粵境匪徒雖然依舊橫行鄉間，然而猖獗之勢，近日來已稍斂跡，地方官爲求一勞永逸，莫不紛紛召開治安緊急會議，集全區縣地方紳耆，幹部，商討根本解決辦法，莫不認爲非以政治解決不足以從根消滅禍患，故此林英將軍亦曾有所指示，一方面急救淪陷之鄉村，速作復鄉運動，一方面要嚴辦失職幹部。同時發動學生組織大規模宣傳隊，下鄉宣傳，實施感化政策。最近各地曾先後舉行剿匪宣傳大會。

女賊率部盤據山林

男有男「賊」，女有女「賊」，桂南靈山遍西一帶，淤週抗日名將張炎—已因「貽誤戎機」於卅三年在廣西玉林槍決—之妻鄭率領舊部二千餘人，盤踞山林，就打家刦舍，「解放」老百姓的腰包，成爲中共在華南的一支死黨羽，新華日報譽之爲「女英雄」。算是動亂局面裏的一幕有趣插曲。

人民苦難無盡，災害侵襲整個廣西的時候，這一片「廣西的穀倉」，亦不能免於洪濛的侵襲，廣闊的肥原上滿地是水，自鬱林以迄梧州一帶，遭受的損失不可以數計，其中尤以岑溪，梧州兩地最爲慘重，附廓田疇，悉入水底，梧州地處珠江，桂江交合之地，洪水所至，竟至全城淹入水中，記者所寓客旅商層，來往各地，竟要跑天橋作渡于，直登北山，俯視全城，茫茫海市，眞使人有天何不憫之嘆！（三日）

浙贛鐵路局趕工
釘道分五段進行

〔本報杭州六日電〕浙贛鐵路交部原定年底通車，本月下旬僅可通車至衢州。路局爲趕工計，特定釘道進度，擬分五段進行，十一月底全線完工。萍鄉高坑支綫，爲便利運煤，預定十月底通車。

〔又電〕江南九省治安機構先後改制，設立警保處，惟目前動員勘亂，正值剿匪緊張之時，各省會設置警備司令部，以便利軍事行動。茲悉：浙省因治安較佳，早經明令不設，今保警合併後，國防內政二部，已令保留保安司令，聞其他各省亦同。至保安司令部之如何保留，猶待明示辦法。

蚌高院澈查 張逆立誠遺產
沒收後即予標賣

〔本報蚌埠訊〕前已伏誅之僞省會警察局警察長張立誠，生前暴戾貪污，劣跡昭著，勝利後，被前市警察局長虞鐵鈞就地捕獲，立予槍決。張逆死後，所遺財產殊鉅，仍歸其妾于女執掌享受。前月此間高等分院檢察官依法檢舉，旋經刑庭追判，張逆立誠所遺全部財產，除酌留家屬必需生活費外沒收。判決後，與張逆有關之龍陶浴池立被查封。頃據高院首席檢察官劉瑕謹語記者：張逆立誠財產甚多，南京及本埠房屋與鄉間田地，正在一一澈查，一俟查明，即分別發封沒收，交由敵僞產業清理處標賣，其餘偵並將徵得法院同意。（八，四）

錢江海塘 工程計劃

〔本報杭州六日電〕浙省最大建設事業錢江海塘今年度工程計劃，共分四項：㈠陳文港建築新塘，㈡在四堡尖山築挑水壩以整理江潮，㈢疏濬潮塘，㈣南沙護岸，全部經費爲一三〇億，中央撥補三分之二，其餘則由地方自籌，現全部工程均已正式開工，蕭山南沙，坍江最急，局方已派員前往督導，今已開始運木製籠，裝石保岸，不久當可見效。

福州中央日報 技工互毆肇事
激起公憤・突告停刊

〔本報福州五日電〕昨晨一時，福州中央日報粵籍技工鄭奇成，因故與閩籍技工鄭承啓發生衝突，鄭竟以鐵棒猛擊掌頰，羣工譁然，當被該社社長陳遜路之胞弟（現任該社合作社經理）陳德生持槍驅散工人，引起公憤，警察到達後，兇手鄭奇成及幫兇陳孫生陳作賓等，爲警拘捕，昨日工人集議，要求社方開除鄭奇成職務，醫護受傷工人，繳出私槍，保證員工安全，今日未得社方圓滿答復，該報今日起被迫停刊。

袖珍新聞

吳興〔本報訊〕本縣荻林，新塘，等十餘鄉，近發現一化桑蠖毛虫，及桑尺蠖，爲害桑樹頗烈，經縣府令飭農業推廣所，擬具防治實施辦法，並組織防治桑樹害虫指導團，負責辦理，一面通飭各該保甲長一體協助，嚴密防治。

松江〔本報訊〕上月二十四日天馬鎮公所據獲密報謂：「四五保有不明之徒潛伏，乞派隊偵查」，當即率隊員十名前往抽查戶口，至第五保時，因隊員不慎走火，四周崗位誤會發槍，致該保居民顧彩堂之女顧梅珍，左足中彈微傷。茲悉：該女送至[illegible]城醫院醫療後，即將流彈取出，現已告痊。

川沙〔本報訊〕本縣縣長吳文明，頃被川沙縣參議會縣黨部青年團教育會商會等控以貪汚瀆職罪。

六合〔本報訊〕縣參議會正式成立後，於三日繼續舉行會議，當由周縣長報告縣政工作概況，田糧科科長顧鯤亦到會報告，引起各議員之不滿，以該科長田糧舞弊，證據確鑿，全體議員一致主張請本會轉請政府在案件未終結前，扣留顧科長，聽候解決。

金壇〔本報訊〕本縣徵兵額，配額定爲四百名，限八月十五日前徵足。此間最近發現有兵販藉此牟利，縣府已令飭各鄉鎮長，嚴予防範。

上海各大廠商店號慶祝 申報 七十五週年紀念舉行聯合大贈送 七
二萬五千號

參加慶祝大商號一覽

三五牌帽廠　大中國國畫局　大統織染廠　大明實業廠　天隆染織廠　天聯化學製藥廠　中國華明煙公司　中星熱水瓶廠　公信會計事務所　生化製藥廠　正泰橡膠廠　百昌行　百佳公司　同興印染公司　波司登皮件公司　金城工藝社　美亞金筆廠　信誼化學製藥廠　信孚印染廠　茶話月刊社　馬利工藝廠　泉綸衫襪紡織廠　順興滅火機廠　偉大罐頭食品廠　裕民毛絨線廠　開美科化學製藥廠　青島啤酒廠　長城鉛筆廠　富貝康化粧品公司　富中汽水飲料廠　達豐染織公司　新興紡織印染廠　新光內衣公司　勤興紡織襪衫廠　聯合電業公司　關勒銘金筆廠（以筆劃爲序）

贈品摘要

收音機　白釉深色花布　萱蘿牙粉　黑人霜　黑人牙膏　黑人香皂　百雀羚　百雀香粉　百雀牙膏　大明速印機　領衫 汗衫褲　檸檬水　沙士水　油煙筆尖　番茄沙司　辣醬油　啤酒　香煙　滅火機　被單 毛巾　鈣素母糖片　14K金筆　美亞鋼筆　鉛筆　皮包皮夾皮帶　消治龍牙膏　地球牌雙洋牌絨線　茶話月刊　地圖掛圖　消治龍藥皂　熱水瓶　五用辭典　敵敵虫　福利多綢緞　馬頭牌顏料　滴滴涕　一品國綺羅綢　蘆筍果汁　高滅蟲殺虫粉　塗子國印花嗶嘰　練習簿 賬簿　橡皮膠　橡膠鞋靴

名目繁多不克備載

贈品辦法 詳見今日本報第八版

市立中小學校長昨會議 決定下期收費標準

初中學雜費等廿二萬高中廿七萬 小學徵收修建費連同雜費十二萬

〔本報訊〕本市市立中小學校長會議，於昨日下午，分別在浦東大樓及震旦大學舉行，由教局顧局長李副局長朱處長等分別主持。茲分誌詳情如次：（甲）市立中學校長會議，出席市中校長十餘人，議決：㊀下期收費標準，決定學費不加，仍照上期初中二萬，高中三萬之標準收取。雜費五萬四千元，衛生費六千，補充修建費初中十二萬，高中十六萬，賠償準備費二萬，總計初中二十二萬元，高中二十七萬元，各學校收費不得超過此項標準，並規定八月二十五日至九月五日為收費日期。㊁各校新聘教師薪金，決依慣例，自九月份起，開始發給。㊂膳宿費及專科學校收費標準，另由小組會議議決；師範生保證金定為二萬元。（乙）市立小學校長會議，出席市小校長七十餘人，議決：㊀各市小前呈請添設班級，經市政會議通過准加一百九十二班，（包括新設六十四校），另一百班保留為祝壽獻校，若房屋設備無困難時，可酌予增加。㊁鄉區國教班兒童部份，應力謀正常化，實行全日上課。城區公私立學校所辦國教班，民教班，上期辦理頗著成績，下期更擬擴充推廣。㊂下期收費標準，經詳細研討，廣徵意見後，決定下期徵收修建費八萬元，雜費四萬元，（包括衛生費四千元在內）。以上各費，亦均為最高數額，各校收費時，不得有所超過。至書籍費另訂，係代辦費用，並非強迫性質。據顧局長稱：教局為減輕家長負担，本教育建國原則，對市校收費，已力事縮減。

教部派二督學來滬 商徵集教育展覽品

〔本報南京六日電〕教部為徵集全國教育展覽會展覽品，派督學張寶琳，陶定寬，於六日十一時夜車赴滬洽取。預定八日上午，在滬教局，召集有關機關，團體，學校，會商徵集辦法。

清華等四大學 在平聯合招生 昨已考試完畢

〔本報北平六日電〕清華，北京，南開，中央四大學，在北平聯合招生考試，今已竣事。據北大教務長鄭華熾談：此次新生應試，秩序之良好，為歷年以來所未有。報考研究生者，亦達二百餘名，其選擇理工者為最多。四校報名比例：北大為二千名，清華二千名，南開一千名，中大六百名。

〔本報南京六日電〕清華，北大，南開三校南京區考試，昨在中大舉行，今日可完畢。

杭立武今返京

〔本報訊〕教育部次長杭立武，原定昨日乘機返京，因臨時氣候惡劣，未能成行，改於今日返京。杭氏昨日中午，在水上飯店出席交通大學校友會例會，除報告平津外，對交大校務整理問題，表示一本「公平」「寬大」「迅速」原則，廣予處理。

劉廷芳在美逝世

〔美國新聞處華盛頓五日電〕中國著名教育家劉廷芳博士，於星期一日，在墨西哥療養院中逝世，享年五十有五。劉氏係在珍珠港事件爆發不久以前來美，由於體力不佳，在美休養，遺有一妻一女及妹，現均在美國。

·北大公佈·學生考試成績

不及格學生仍要求公費

〔本報北平六日電〕北京大學今長公佈學生考試成績，學分二分之一不及格名單，按照該校之規定，應於下學年勒令停課。又學分三分之一不及格名單同時發表，計共九十一名，照校則應取消公費待遇，該三分之一不及格學生，認為無公費即等於開除，正積極向校方交涉，仍希准予繼續發給公費。

英大興建臨時校舍

遷校問題現暫無形擱置 建築永久校舍需四百億

〔本報金華專訊〕英大校址遷移問題，現暫無形擱置，校方為配合下年度擴充，院系需要計，權且計劃在金華先謀一適當環境，除將原有第五監獄，大成殿，塔下寺，蔣家祠堂等部分校舍，續租一短時期外，已由校務會議通過，興建臨時校舍一部分，計大教室六間，材料試驗室，發電所，貯藏庫等各一間，另將縣立簡師校舍商借，修建為文理學院院舍，該項工程，本月中旬即可鳩工進行。

又：英大永久校舍圖樣，前在楊公達校長任內，已由德籍工程師鮑立克氏擬就，計文理，法，工，四院（醫學院當時未包括在內），暨英士紀念堂，運動場，教授宿舍，學生宿舍，健身房……等數十座，需佔地千餘畝，當時估價需二百餘億，後復因物價續漲改至三百五十七億，刻據工院教授估計，已非四百億以上無從着手。當時理想築地為金華湖海塘，後經測勘，因土壤鬆軟，無法利用告吹。刻遷離金華原則雖已決定，惟校方對此項圖樣仍認為相當滿意，將來遷校成功後，勢亦必依此圖樣進行。校方現所餘建築費僅約四十億左右，如一旦興工，據云英士先生生前友好，均願解囊相助，則此項計劃仍有實現望。

韓慶濂繼長國際文教處

〔本報南京六日電〕新任英大校長湯吉禾，所遺國際文教事業處長一職，已由教部派該處幫辦韓慶濂繼任。

民校成績展 昨圓滿結束

〔本報訊〕轟動一時之上海市第一屆民校成績展覽會，會期僅二日，已於昨日下午七時許圓滿結束。記者昨曾前往參觀，承該會殷勤招待，得瀏覽一百四十單位之民校成績展覽品，其中以市立實驗民衆學校出品較為豐富。市教育局顧局長，李副局長於昨日下午先後蒞臨參觀，對於各項展覽品，均詳加檢閱，並予指示。聞該會優良之展覽品，不日選送教部，參加全國教育展覽會。

同濟大學入學試驗 分八試場同時舉行

法學院長胡元義打消辭意

〔本報訊〕本市國立同濟大學新生報名，共計七千三百餘人。入學試驗，定本月十一十二兩日，分八試場同時舉行。茲將各試場地點，及分配考生號碼，探誌於下：（丙組）自一至一一〇〇號在歐陽路光華大學考試，一一〇一至一六〇〇號在四達路其美路口中正中學考試。（乙組）自一六〇一至三〇〇〇號及三〇〇一至三六〇〇號在徐家匯交通大學考試。（甲組）自五〇〇一至六〇〇〇號在中州路一〇二號國立上海商學院考試，六〇〇一至七〇九〇號在東長治路五〇五號國立吳淞商船專校考試，七〇九一至七六四〇號在江灣路復旦大學考試，七六四一至八〇四〇號在四川路青年會中學考試。其投考該校附中學生，仍在四川北路附中應試。

〔又訊〕同濟大學法學院全體學生，為學校當局停招國際理論二組新生，組織護院會，經數度斡旋，已獲圓滿結果。該院院長胡元義前因困難重重，辭意甚堅，嗣經徐洗凡校長及學生堅決挽留，已打消辭意。前日（五日）午，胡院長與徐校長協商良久，空氣至為融洽。法學院問題，大部解決，茲探悉內容如下：㊀新制接國際，理論，行政，司法四組，報部核准。㊁前接收之博物館，全部修理，就日動工。㊂圖書等亦已指撥專款添購，運動設備，刻在充實中。按該校此次招生，投考該院者近二千人，依科系比例計，考該院者為最踴躍，俟教部批准四組後，可能於原額八十名外，另行酌取若干名。聞該院最近添聘俞叔平，顧福漕，左仍彥，薛世光，裘千昌等名教授，使加強教授陣容云。

教局組訓委會 由陳選善主持

〔本報訊〕市教育局為謀加強各校訓導工作，特組織訓育委員會，由陳選善主持，正擬訂方案準備提供各校施行。

田徑委員會訂定 田徑訓練辦法

報名登記定十三日截止

市體育協會第二屆田徑委員會，會於首次委員會議中，決定訓練本市田徑人材，茲悉該項訓練辦法，業經擬定，並自本月十六起正式開始，凡愛好田徑運動之男女，均可報名參加，不收任何費用。茲將該項辦法，探誌如後：

㊀本會主辦之田徑訓練及成績測驗，公開歡迎各界參加。

㊁田徑訓練每星期六舉行一次，時間下午四時至七時，成績測驗每隔三星期舉行一次，時間另行公佈。

㊂訓練地點暫定南市體育場，及虹口中正公園兩處，成績測驗集中一處舉行，地點就兩處中輪流選定之。

㊃兩處指導員（南市體育場）蔣湘青，郝春德，蕭鼎華，馬慶元，饒彧，程金冠，陳陵，孫和賓（虹口中正公園）沈昆南，金兆均，王季淮，吳炎章，闞宗元，錢行素，彭文餘，王學武，王正林。

㊄運動器具及飲料，由本會供給。

㊅規定第一期訓練日期，八月十六日，廿三日，卅日，九月九日體育節成績測驗，在中正公園舉行。

㊆運動員參加訓練須知：（一）運動員應具有運動設備。（如運動衣，跑鞋，跳鞋等）（二）運動員應於規定日期內，向本會登記，以便統計。（三）運動員應樂於接受指導員之指導。（四）運動員應準時出席，切忌遲到或缺席。（五）運動員應愛護運動器具。（六）運動員應注意運動精神。

㊇登記辦法：一，日期即日起至八月十三日止，二，地點陝西南路市體育館，南市大吉路市體育場，東大名路三四七號青年十八分團，三，手續填寫登記表一份。（登記概不收費）

中青排球賽 華嚴再戰永紗紅

中青排球聯賽，女組戰程已全部完畢，華嚴女獲得冠軍外，乙組賽程亦已過半，甲組尚有補賽一場，主辦當局決於今日舉行，由永紗紅與華嚴對壘，永紗紅於該賽中，曾潰華嚴甚手，今日二度相逢，為報復前仇，必出全力以赴，華嚴本為當然勝軍，奈於第二循環中，不幸遭番軍蘇聯擊潰，與蘇聯成對峙局面，今日華嚴如能克服永紗，則尚須與蘇聯再決雌雄，設若一旦敗於永紗，則錦標一席，則為蘇聯所得，故今戰殊為重要，華嚴為冠軍前途計，必出全力相搏。該賽下午七時起，仍在八仙橋該會健身房舉行，裁判劉荷生。

〔華嚴〕梁為義，李德基，林劍雄，程世寧，錢家祥，舒世富，楊建廷，汪君炳，翁誠光，陳仁勇，錢家騮，劉家祥。

〔永紗紅〕郭斗照，陳學崇，黃耀華，麥炳堯，徐亨，李溥超，黃超霖，林啓仁，鄭亦泉，鄭惠國，林永倫，李浩權，謝成蕪。

▲昨賽結果

㊀仁餘勝健樂（乙中）廿一—十七，廿二—廿。

㊁永紗白勝南星（乙青）廿一—十六，十三—廿一，廿一—十七。

㊂俄僑勝強華（乙青）廿一—十，廿一—十二。

顧教育局長 視察童教班

〔本報訊〕本市童教班名譽副班主任顧教育局長毓琇，昨日上午十時，親臨童教班視察，並向全體學員訓話，闡述「科學與文化」，以「無科學即無文化」，「無文化即無民族」為結論，顧氏對該班重視「做人」「做事」的生活訓練，至表嘉許。又悉本週六，將由該班教育委員李副局長熙謀蒞臨致訓。

銀錢盃乒乓賽 中央擊退交通

今日浙興對交通

首屆銀錢盃乒乓六強總決第七幕，於前日下午七時在中國球室舉行，由中央與交通對壘，裁判蔣孝湜，中央原為銀組種子，且係該組冠軍，前以首次出馬，即遭浙興壓倒，希望減低不少，昨戰平庸之交通，不敢大意，故能一路領前，交通人材較弱，經驗不足，雖能力扳六分，終以六對十三敗陣。

今日下午七時起，總決第九幕仍在中國球室舉行，由浙興出戰交通，裁判陳錢浩，浙興為錢組亞軍，自第一砲戰勝中央，鋒芒正盛，交通既為中央之手下敗將，今逢浙興，自難抵抗，茲錄節目戰績如下：

（中央）	勝	負	（交通）	勝	負
徐傳明	四	〇	王新敦	三	一
彭望佺	三	一	許蔭銘	二	二
胡開明	三	〇	何培芝	一	二
阮志雄	二	二	王乃峯	〇	四
余守仁	一	三	陸景滌	〇	四

〔浙興〕吳紹熙（領隊）朱學景（隊長）韓克駿，賴宗馥，胡文華，李榮春，朱佑琳，陳洪嵩，謝碧材。

小型球聯賽 揭幕遭雨阻

改期下星期二舉行

二屆小型足球聯賽，原定昨日下午假膠州路晉元公園球場揭幕，惟隔夜陣雨驟降，球場積水，無法舉行，經主辦當局，決定改至下週二仍在原址舉行，週六及週末秩序，照常舉行。

聯賽手冊，係東華體育會常事陸菊森君捐贈，業已編排完竣，刻正趕印中，大約明日（八日）下午四時前，可告完成，參加各隊，可於九日起，往靜安大樓該會辦公處領取。

國植杯排球賽 女子組精彩戰 友聯今逢市一

五時半華嚴先戰復華

〔本報訊〕二屆國植盃排球開賽以來，業已兩週，情緒熱烈，各組形勢，逐漸明顯，今日下午五時半起共有女子組兩場，男一組乙場地點在市體育館。

女子組華嚴對復華，華嚴曾勝南星而敗於友聯，復華則不敵友聯而勝愛光，華嚴復華實力，極難判分高下，今日之戰，當有劇烈爭鬥。

友聯逢市一，市一常有出人意外的表演，友聯有盟主的企圖，今逢市一這班勇狠的小妹妹，多少將感覺些辣手。男一組強華對錦園，也是差不多的一對難兄難弟。今日三場秩序如後：

華嚴—復華（女組）五時三十 裁判員龔師尹
友聯—市一（女組）六時一刻 裁判員胡宗藩
強華—錦園（男一）七時 裁判員許鳴宴

菊花牌 特製球鞋 式樣美觀 經久耐穿 新生鞋
南洋橡膠廠出品
總發行所·上海中央路廿四號
電話 一九八七四·電報掛號 八二〇七

一日識一字·百日識百字
鋼 《九》 22 （馬公愚書）
「鋼」為鐵提煉而成，性堅硬，色分黃，褐，紫，黑等，功用極大，鋼製機器，堅硬耐用。
「鋼板」……
註冊商標 利達
謄寫鋼板
得心應手：隨意所揮
利達文具機器製造廠出品
上海市識字運動會主辦
刊登識字習字運動廣告效力宏大 請電九四五九八

三宜裁線公司
本公司經營裁線，殊承惠顧諸君愛戴，今為擴充業務起見，自即日起增闢內部，裝修門面，暫停營業二星期，務希各界注意是幸。
地址福建中路三〇四號（南京路南首）電話九六六二六號

正中書局 本週新書 （下列各書照原定價三千倍發售）
曹國卿編著 中國財政問題與立法 定價六元四角
漢譯社會科學百科全書 農業篇（三）農業政策 梁慶椿主編 四元三角
特種業刊第六種 實用農村合作 沈經保著 一元五角
應用科學叢書 電木與電玉 程浩著 三元三角
女子衛生 鄭榮銘著 四元五角
鐵路運輸經驗談 金士宣著 二元七角
★上週新書★
現代哲學名著述評 謝幼偉著 十元六角
外國語研究叢書 陸殿揚英語教學言論集 陸殿揚著 三元一角
印度文學叢刊 五葉書 Vishun Sarma著 盧前重譯 一元三角
十二個音樂家 嚴文蔚著 四元
史地叢刊 地理研究法 張印堂著 二元八角
印度史綱要 李志純著 八元
上海發行所：河南路一七〇號 分局：全國各大都市

羅氏 鼎品 PANTEEN
第一種發明含維他命生髮水
鼎品 制止脫髮
每日至少用鼎品一次 擦入頭皮
PANTEEN ROCHE

白熊香精脂皂
1947 劃時代新出品
用後皮膚潤滑 賽過雪花膏
混身噴香 賽過灑滿香水精
這樣好香皂 外貨從未來過 國貨從未有過
保留包紙 可獲鉅獎
上海麗華化工廠出品

天喜堂調經丸
調經活血 本丸有調經活血之功，已婚未婚均可服用
主治：經來或多或少參前落後，經色不正或黃或淡或瘀，行經不順疲倦乏力，一月經來數次多少不一，經期前後腰腹痠痛，經後瘀血未清
天喜堂藥行 上海北海路二一二號 北京西路三〇〇號 電話三九一九四七 七八二四
本市永安 先施 大新 新新 四大公司均售

套鞋 跑鞋 大量批發
上海紅星橡膠廠門市部 地址中正東路三一八號 電話九〇九一二張洽
★可大橡膠發行所 地址金陵東路一五六號 電話八六八七七轉馬洽
★大中興永記 地址金陵東路三五四號 電話八一六四八藥洽

國立高級窯業職業學校招生
（一）科別及名額 （二）資格：初級中學畢業之男生年在十五足歲至二十二歲者。（三）考試科目：公民，國文，英文，數學，物理，化學。（四）報名日期及地點：八月一日起至八月十日止在南京唱經樓西街五十七號本校辦事處。……

國防部 中央測量學校招生

國立國術體育師範專科學校招生

教育部立案 東亞體專暨附中 訓班 招生 膳宿均備

中國新聞專科學校招生

教育局立案 強華高級工業職業學校招生 考期八月十日

大同大學暨附中一二院招生

大夏大學招生

華華中學校友公鑒

教育部特准立案 思源中學招生 附告

奉化中學招生 男女生

教育部特准立案 上海立人中學招生

教育部備案 教育局立案 新民中學招生

成義中學招生 男女生

教育部立案 東南中學招生

江蘇省立常州中學招生

教育部備案 教育局立案 夏光中學招生

江蘇省立 上海中學續招新生

教局立案 養正中學招生

兩江中學招男女生

正中中學南北校招男女生

上海市立楊思中學招生

上海青年會中學職業夜校招生

教育局立案 勵志中學暨小學招生

中法中學招生

私立育材中學小學招生

青華中小學暨幼稚園招生 四十五屆

教育局立案 文化中小學暨幼稚園招生

教育部備案 教育局立案 民生中小學招生 （考期）八月十七日

私立培傑小學招生 校址 南京東路慈淑大樓底層 電話94843

三極無線電學校 28屆招生

交通部備案 中華無線電校 42屆招男女生

高級職業 生生助產學校招生

陳述對日開放貿易意見
滬工業代表昨晉京
呼籲原料分配權決定暫緩請願

〔本報訊〕本市工業團體，爲政府決定開放對日貿易，推派代表胡伯翔、毛聖棟、田和卿、程守中、劉慶一等十餘人，於昨晚十一時專車晉京向當局陳述意見四點：㊀輸入之原料及機器，暫先以「修正進出口貿易暫行辦法」中所准進口者爲限。㊁商務參贊團代表必須愼重產生，確定其職權，根絕爲私人謀利。㊂嚴防走私舞弊，加强緝私機構，由工商團體協助。㊃扶助國貨工廠，促其改進生產，以與外貨抗衡。

又當呼籲工業原料分配權，工業公會、工業協會原定同時晉京請願，惟昨日臨時因總會主任委員張嘉璈，挽市商會駱淸華暨經晉京，再行談判磋商，經各代表會議結果，決定暫緩三天晉京，在此三天中先與張主委接洽，如無滿意結果，再行晉京。

買戶觀望客帮不動
棉紗布一致挫落
四二支藍鳳紗續跌二十萬元

昨日棉紗市況，場上做開頗淸，外埠津粵等帮納意依然鬆懈，惟織廠稍有進添，市勢仍形不振。結果四二支藍鳳紗價爲一千六百七十萬元，比上日續跌二十萬元。四十支藍鳳亦小二十萬，爲一千四百八十萬元。二十支特雙馬爲一千二百十萬，軋小二十萬元。雙馬跌十萬，爲一千零三十萬元。其餘天女金城人鐘十六支光明紅蜂海龍，及十支卅二支等粗細紗，亦均較上日步小二三十萬元不一。

昨日棉布市況，初開以銀根大批日本紗布經滬運銷南洋，並悉各地國棉收成頗佳，新花登場期近，可使紗布成本減輕，場內買戶咸抱觀望，客銷亦無動靜，本街祗有零星問口，而執貨者因成本關係，不願輕脫，市面一度撐持。詎近午收時，散戶吐售，嘶殺頻起，場上一片賣聲，喊價下濃，結果十二磅龍頭細布低至四十二萬三千元，比上日續跌三千元。五福藍鷄彩球陽鶴等各細布，亦均續降一二千元至一萬五千元。其餘漂布粗布細斜及色布嗶布等價，亦小二三千至五六千元不等。

紡建售紗

又訊：中國紡建公司昨循例開紗，共售各支紗一六八件，廠商申購單六十九張。因紗市疲軟，該公司掛牌價，以六支日光粗紗比上期低二十萬，爲五百七十萬元。廿二支三股八馬紗低七十萬，爲一千三百八十萬元。三十二支仙桃筒紗一千二百八十萬元，較議價小二十萬。四十支日光筒紗低十萬，爲一千四百五十萬元。四二支藥子小三十萬，掛一千四百七十萬元。六十支日光筒紗低三十萬，爲二千零二十萬元。六十支雙股藥子低五十萬，爲二千一百萬元。其他各支粗細紗，與上期相仿。

又民營廠開紗，目前永紗開出金城牌各支紗約二百件，統益開出金鷄牌各支紗約一百件。昨日安達開出卅二支飛虎牌約近百件，申新開出紅人鐘數十件，均邀議價開售。惟昨日市況下跌，若干紗號受買後，已無利可圖。

現棉轉佳

昨日現棉市況轉佳，

對配售人造絲事
中信局發表聲明
絲織業代表向市府請願

〔本報訊〕中央信託局某負責人，昨爲該局配售人造絲事，有所聲明：

㊀配售方式：尙係該局主管處人員力爭而得。按本局出售各項政府物資，向採拍賣或標售方式，今對人造絲仍保持配售方式，是對原配戶已予優先配受之權利。如並此項配售方式而仍有不滿，則本局勢將被迫而改以拍賣或標售方式出售。

㊁配價問題：本局去年開始配售人造絲時，配價本係按市機動調整。過去配價一度呆滯未動，實係請示行政院調整絲價公文，往返需時，致一度應久未變。後獲政院批示：由本局酌辦，乃開始調整。其調整方式，係由本局各主管處人員會商，按一週人造絲平均市價，並參照一週最後一日之市價，再予抑低百分之十，即作爲下週之配價。

㊂各絲織廠聲稱：照現時配價購絲織造，各廠將因成本高漲，無法生產而開歇。實則前數月本局因人造絲缺貨，而配貨一度中斷，亦未聞有絲織廠開歇者。今有配絲而反使開歇，此說不盡自破。至絲織廠對本局配貨貨款，須先一週繳納一點，如有未便，儘可提請改善，本局無不樂於考慮接受云。

又訊：絲織業代表昨赴市政府謁吳市長請願，昨日下午又在該業公會內舉行小組會議，呈文市政府申述目前廠商困難情形，要求合理減低配售價格，以利生產。必要時當赴南京請願，並決議自今日起，各廠均自動停止購買黑市人造絲，倘原料告絕，寧願全體被迫停工云。

人絲市價上落微細

又訊：人造絲中信局配售單子已送交絲織業公會，惟因要求減低配價問題未解決，故未繳款。昨市價上落仍微，一二〇號高山及旭字等有光，上午價二千五百萬元，下午價二千五百二十萬元，比上日短二十萬元。

美棉運滬

又訊：順亨洋行所的林凡爾號，前日由美抵滬，運來棉花六千零十餘件，鋼板鐵絲五百四十餘捆，滑潤油八百餘桶，墨灰千餘桶，汽油柴油火油計八千一百餘袋。又瑞來公司華盛頓號郵船，由美運來木材二十三萬呎，金鋼鑽計二十箱，機器七十三件，係供應局開礦用之器械。又油蠹二十九噸，汽車五輛，救護車一輛，計八百餘噸。

收購外棉

〔又訊〕關於未獲輸入許可證之外棉，早經中央信託局奉命收購在案。茲悉：持有該項外棉之進口商，有請求中信局以棉易紗之說，以彌補彼等已付外匯之虧損。茲中信局爲此事已特派該局購料處副理張煦，晉京出席四聯總處會議，俾作最後之決定云。

聯營各廠積極進行
拓展南洋市場
正日夜趕製外銷棉織品

據中國棉織業產銷聯營公司負責人稱：關於推銷南洋一帶製成品之原料供應問題，經該公司主持人向中國紡建公司接洽結果，可於短期內陸續撥付，深表慶幸。惟此時距離日本開放時間僅一週有餘，如所預定準備外銷出品不能如期營運一批，則國貨棉織品必較日貨之抵達南洋落後一步，此中利弊不言可喩。現該公司所屬各廠純係民營工業，因受開放日本對外貿易問題之刺激，始創立聯營機構，乃我國工業界團結之徵象。現參加該公司之各廠商，雖原料與貸款之撥付較遲，然正日夜趕開工趕製，俾能在本月十五日前輸出一部份云。

廠經因實銷甚淡，昨市喊價稍疲。C字等級討價二千九百二十萬元，尙乏受主。高等扭略有成交，價二千八百五十萬元。二十八分干經有單子貨喊價一千八百萬。綢貨亦疲，華强被面開市在一千〇四十五六萬元之間，收市價爲四十八萬元。大誠被面開市喊一千〇四十七八萬元，收市爲五十萬元即期價。格子緞綢喊三萬四千元有人要，但無成交。

社會局吳局長洽商減低配價

絲織業代表前晚親赴國行張總裁私邸商洽，張總裁允予設法。昨晨中信局長吳任滄又與吳氏交換意見，吳氏希望中信局能體恤商艱減低配價，按照以前增價之比例，以上期配價每箱九百六十萬增加百分之五十爲限。吳任滄氏曾請社會局將絲織業之呈文轉交中信局，再行商洽定奪。

據吳開先氏向記者表示：絲織業本身已在不景氣狀況之下，如政府欲使維持，應設法如何使減輕成本，此不但關係物價，亦且爲絲織工廠之生存問題，該項人造絲中信局自日本運來，係獨行生意。每箱成本爲一百九十元美金，如加運費關稅及保險費以黑市結算，成本亦祇四五百萬元一箱。若依官價一萬二千元結算更賤，目前每箱配價欲二千三百六十萬元，實屬過鉅。社會局對工商界之苦痛不能不管，故希望中信局能減低配價，能不超過增加上期配價百分之五十。社會局可向中信局證明絲織業目前困難，並有理由認爲本高及產銷困難等關係，處境確爲慘淡，現今各廠已非賺錢多少之問題，而爲能否生存問題。

空方頻施壓力・華股交易蓼落

華股昨以掉期關係，放空者追擲，永紗穩後仍告屈服，交易見減，市容冷落，小型股尙形穩健，勤興好起成半，信和跌半成强，中紡內衣平平，大通中絲業盤，火柴水泥微益，跌而景綸瀉各計半成弱。遜交股計永紗美亞新光景福微挫，華懋信和各跌半成左右，場外各老股頗形平和。

興不甘雌伏，昨忽異軍復起，騰星反動，中途屢次迫到漲停限度，人心稍受感應，過程即以此時爲最穩。終以新買不繼，臨收終遭空方所壓倒，信和遜交殿後一天交易，市價每低於現交，形成倒掛。

晨開榮辱不一，遜永紗開後，自二二九元起，經二二三號四號八五號二〇七號賣出，經面帮亦賣，低至二二二元。二二四號出後忽進，二一八號亦納現永紗，二二三號一六七號亦進，曾盤升至二二八元。七六號六五號八四號八三號六〇號仍賣，五〇號二二三號亦賣現永紗，退至二二四元左右而掙扎，形勢十分平靜。十時三刻後，勤興忽告脫穎而出，一九三號一八八號力購，騰迫入〇元四角漲停限度，於是散戶人心稍受激勵。永紗經一〇四號納現，一一六號二一八號進遜交，同時三六號亦力專補轉現永紗，曾回漲到二二八元。一四號二二四號二三二號二三五號七八號趁勢脫手，仍形屈伏。十一時三刻後，二二四號一六三號力售現永紗，而迫低至現遜都屬二二九元低價。新光於是際現遜倒掛，而信和亦然。良以信和遜交做至當日爲止，一四號二三號起賤吸納現永紗，一五七號二四號補進遜交，午收遂以二二〇元及二二二元收市。

收後一九〇號之猛供，遜永紗最後喊價低至二二〇元大關，結果較前收即交股計永紗美亞華懋新光永公微挫，中法景福微升，新

大中華火柴實行增資，自八月十五日起暫停買賣。

統債外股平定

公債昨轉平靡，丙戊略升而雜牌均平，成交亦減少至四五百萬左右。統丙最開一〇三〇〇元，即由五五二至五五〇，遜至一一〇〇〇元，五〇三二三六〇至有供，最後在一〇八〇〇元左右徘徊，結果較前收計甲乙丁均平，統丙回升三〇〇元，統戊微升一〇〇元。

外股昨見穩健，除會德豐外均形平和，怡紗最開雖會低至八四三〇〇元，證券帮有納，擬升至八七〇〇〇元而後噸定，洋行帮則出，結果與前收相較計紙業怡陣航業電話均平，怡紗英聯鋼業業廣微升，會德豐獨見微挫。

香港一銀行
因投機倒閉

〔合衆社香港六日電〕此間成和銀行（譯音）在國內外皆設有分行，已於六日宣佈倒閉，傳該行在投機中蝕去二百萬港幣，五日晚各審查會議，決定予以關閉，但六日官方對此事尙未加以評述。據經濟界訊：該行利用大量國外匯款，從事投機，以爲國幣幣值將銳降，但未能如願，致損失不貲（按該行係向英國註冊）。

茶葉交易轉淡

上月一度復甦之洋莊茶市，最近以來，又趨僵持狀態。揆厥原因，目前各出口商仍在積極趕辦運銷非洲摩洛哥之九百噸珍眉，對於任何花色咸取觀望，以言趨勢，因人心尙平，殖能維持不墜，至於內銷茶，本街及客帮續有染指，惟以胃納漸告足够，致活動之靈，不若隔日之興奮，交易亦轉遜落，惟過程則續吐秀氣。

國行招待新聞界
報・告・貼・放・業・務
七月底止核准貸款五六四億

〔本報訊〕中央銀行貼放委員會，爲使外界明瞭該會最近工作情形，特於昨日下午四時，在該會會議室，招待新聞界，發表工作概況，各點如次：

㊀貼放委員會自成立以來，貼放數字，逐月增進。而其對象，亦逐漸普及於各類工業。截至七月卅一日止，申請案件計三百七十九件，金額一・一五三億餘元，其中核准申請貸款案三一八件，金額五六・四二四〇萬元，計廠商二九〇家，其中工廠二七二家，出口商十三家，及申做進出口押匯廠商五家。以貸款方式言，計重貼現五八件二・七七〇萬元，轉質押二五四件五〇・〇〇百萬元，轉押匯六件三・六〇〇百萬元。以貸款性質言，工業貸款二九九件四九・三一〇〇百萬元，出口物資貸款一三件三・六〇〇百萬元，押匯物資貸款六件一・五一〇元。以承貸行莊言，計省市銀行二家，商業銀行五五家，錢莊二八家，信託公司四家。

㊁就過去核准貸款之約三百家工廠而言，此等廠商，有半數以上，以前從未在任何國家銀行獲得低利貸款，而在貼放委員會成立後，此種廠商，始獲得國家銀行低利貸款之資助。其次貼放貸款之工廠，以屬於中小型工業佔最多數。因貼放會之放款額頗能適應中小型工廠之需要，一旦獲得貸款，足以解除其資金週轉之困難，促進生產之效能。

㊂貼放會七月底以前核放之五六四億餘貸款，其金額分配如下：㊀五千萬以下者九二件，佔總數百分之廿九。㊁五千萬以上一億以下者五八件，佔總件數百分之十六。㊂一億以上二億以下者八一件，佔總件數百分之廿六。㊃二億以上三億以下者四三件，佔總件數百分之十四。㊄三億以上四億以下者十五件，佔總件數百分之五。㊅四億以上五億以下者廿六件，佔總件數百分之九。㊆五億以上十億以下者三件，全爲進出口轉押匯，佔總件數百分之〇九。

㊃截至七月底止，申請廠商，共計三百餘家，以上海七千餘家工廠而言，其比例實然太小，大多數均不免有向隅之感。推其原因，蓋因格於章則規定，廠商必須透過商業行莊，始能向貼放會申請貸款。過商業行莊對於申請廠商之經營狀況，及其信用等方面不明瞭時，爲避免風險計，自難樂予承轉。而另一主要原因，即爲貼放會成立未久，各廠商對於中央銀行貼放政策，及貸款手續，尙未盡明瞭。

㊄審査貸款申請案件之標準，屬於工業貸款者，前經工業貸款審查會訂有審查工業貸款案件處理程序一種。現因出口物資貸款，亦訂有處理程序，內容大體相同。爰將兩種合併爲「中央銀行貼放委員會審查工業出口物資貸款案件處理程序」，業經貼放會第十九次會議通過，俟奉准後即予施行。

㊄貼放委員會自在上海方面實行新辦法，三個餘月以來，對於本市工業，確能盡其協助之使命。而本市銀錢業，亦認爲辦法適當。至於上海以外之其他都市，鑒於上海貼放辦法之成效，莫不希望能及早推廣，以應各地工商之急需，並已有當地銀錢公會商會工業同業公會等團體，正式來文請求設立貼放分會。此舉如確爲各地工商業所必需，中央銀行自當樂予考慮。惟以各地情形，與上海不盡相同，須先由本會蒐集各項有關材料，嚴密考慮，然後擬定計劃，呈請總裁核准後，始便舉辦。

㊅關於貸款之事後稽核，依照核准之稽核辦法，對於貸款廠商，由承貸行莊，負責經常稽核，而由中央銀行派員抽查與經常稽核，報告格式，昨已提出例會，即將印發各承貸行莊負責辦理。

食米賡續下游

昨日南北兩市共到米糧二千三百餘石，市況因消化呆而不動，糙粳次步下游，糯米步跌萬餘元，白元亦隨之挫落萬元。浦東新粳南北兩市共見一百五十六石，交易平淡，纏續挫跌三五千元至萬元。

麵粉需求化納胃仍淤，形勢不振，修削千元。洋籼猛跌五六千元，皴皮疲滯，市勢供多於求，仍趨軟化。豆餅新豆來源漸湧，猛跌六七千元，紅糧存到兩船，脚地頗堅，苞米北方動而不旺，猛挫三五千元。黃豆去胃仍淡，少踵乏交，中豆回小三五千元。豆油頭續達之狀，市勢挺硬，豆貨少銷活，價格上漲六七千元。芝蔴洋莊本街均無納胃，供者尙多，求者寥寥，成交極微，暴跌一二萬元。生仁葷猛吸，異常俏利，節節高翔，形成直綫上升，飛騰一二萬元，迫近六十大關。油市廣方進胃騷擠，零化不爽，生油初堅後回，軋低萬元，豆油平平，茶油疲乏，清油平庸，蔴油鮮有變動。

紡調議價小組定今日開會

〔本報訊〕紡調會議價小組會議，將於今日下午四時，再度舉行會議，俾參照市況，重訂合理議價。

大衣呢看好

呢絨零售交易，近受炎暑影響，清淡異常，門市寥落。標準行情，因此悉見平穩，無甚大上落。各種貨品銷路，首推大衣呢類最佔優勢，因其產存頗缺，香港方面絕少運到，中紡開價每過抖高，實貿雙方手貨空乏，人心因多堅固看好。

市價一覽
（八月六日）

◉金融匯幣（法幣單位元）▲漲×跌

品名	價
赤金 央行掛牌十兩	[illegible]
飾金	[illegible]
銀	[illegible]
美鈔比價	四〇元
美鈔 買價 賣價	[illegible]
美匯	[illegible]
一月	[illegible]
二月	[illegible]
三月	[illegible]
英匯	[illegible]
港匯	[illegible]
羅比	[illegible]
瑞士法郎	[illegible]
港票掛牌	[illegible]
羅比票又	[illegible]
◉中央銀行利率 重貼現（千元）	六角
拆放日息（千元）	五角
◉錢業利率掛牌 存息（每千）	七角
放款息（每千）	五元
同業拆放（每千）	三元

◉統一公債：甲種、乙種、丙開（最高、最低、最後）、丁種、戊種 [illegible]

◉華股 ★紡織★：信和紗廠開、又收盤、大通紗廠開、又收盤、中紡新開、又收盤、永紗新開、又收盤、統益紗廠開、又收盤、榮豐紗廠開、又收盤、中國內衣開、又收盤、新光內衣開、又收盤、景福衫襪開、又收盤、勤興衫襪開、又收盤、五和織造開、又收盤、美亞織綢開、又收盤、中國絲業開、又收盤 [illegible]

★化工★：新亞藥廠開、又收盤、中華火柴開、又收盤、華豐搪瓷開、又收盤、中國水泥開、又收盤、中法藥房開、又收盤 [illegible]

★百貨★：永安公司開、又收盤、麗安公司開、又收盤、國貨公司開、又收盤、新華公司開、又收盤 [illegible]

◉遜交價格：永紗新股開、又收盤、信和紗廠開、又收盤、新光內衣開、又收盤、美亞綢廠開、又收盤、永安公司開、又收盤、景福衫襪開、又收盤、華豐搪瓷開、又收盤 [illegible]

全日現貨成交總計 [illegible] 股；全日遜延成交總計 [illegible] 股

◉老股：華商電氣、冠生園新股、新新公司、先施公司、大新公司、廣勤紗廠、達豐染織廠、家庭工業、華商電氣、浦東電氣（新股）、南洋烟草、華成烟草、中興煤礦、上海水泥、中華書局、世界書局、閘北水電新、大生三廠、大生一廠、金城銀行、中國銀行、浙江興業 [illegible]

◉外股：交通銀行、浙江實業、怡紗、英聯、業廣、會德豐、怡陣、航業、鋼業、紙業、電話 [illegible]

◉棉紗（單位千）（場外喊價）42藍鳳、又雙光、又天女、又金城、40雙光、又吉祥、又紅人鐘、又藍鳳、32支銀月、又龍門；20支特雙馬、21支特雙馬、22支金雞、又喜鵲、又雙股雙馬、又金城、又特金城、又雙光、又天女、又人鐘、又紅至星、又特好做、又特大發、又金寶星、又覺年、又立馬、又藍鳳、又雙地球、又雙喜、又紅蜂筒子、又水月、16支光明、又天女、又三明、又金元寶、又紅蜂、又海龍、10支飛子軍、又得利、又金寶星、又特好做 [illegible]

◉棉花（單位千）：靈寶細絨棧交、又、又、又、又、漢口細絨棧交、又、又棧交、南太倉棧交、光通棧交、鄭州細絨棧交、北巴西涇廠、黃埃及又、周浦籽花正號 [illegible]

◉棉布（每疋）：龍頭細布、五福細布、AAA彩球、藍鷄細布、陽鶴細布、12-20特細布、四君子元、ABC又、嗶嘰金印、金蓮妙舞、元寶嗶嘰、銀鯉漂布、跳鯉漂布、一定如意又、美亭士林、雛鷄士林、同濟士林、金九鼎又、芷江士林、統一士林、交通藍士林、蘭亭藍士林、美人魚元斜、寶樂色細布、七子元細布、金九鼎漂布、松鷹圖深色花布、白貓花布、砲兵元布、一品綺遲綢；大星藍布、蝶蝶花絲、光藍布、16永字粗布、40永字細斜、42府綢、42大明府綢、80大明府綢、聯益條府綢 [illegible]

（以上單位千）◉呢絨嗶嘰：美麥嗶嘰、美藏青嗶嘰、寅豐三〇華達呢、寅豐三〇直貢、又花呢、寅豐一〇直貢、華綸三〇直貢、華綸三〇嗶嘰、又華達呢、大陸花呢、章華凡立丁、章華派力司、章華法蘭嗶嘰、又西裝花呢、協新西裝又、又派立斯、大成吾毛花呢 [illegible]

（以上單位千每碼價）◉棉織品（打）：府42司麥脫襯衫、府60司麥脫條、哥司麥脫法司、府42富樂色條、府42富樂色條、富樂色布襯衫、42DD襯衫、60DD襯衫、府ADA42條、301紅獅汗衫、301又棉毛衫、800菊花汗衫、600菊花汗衫、410飛馬汗衫、910飛馬汗衫、3901鵝牌汗衫、901鵝牌又、601僑牌汗衫、601僑帽又、32支延壽男襪、32光狗頭襪、32光三槍襪、32光斑馬襪、32支紅獅短襪、大發被單（條）、大寶彩花又、◉巾帕（每打）大發毛巾、四四鐘牌巾、83黑人毛巾、西湖毛巾、555黑人毛巾、七〇五黑人毛巾、五五五又、固本毛巾、83面友毛巾、100面友彩花、83司麥脫巾、83麻雀毛巾、83寶塔毛巾、100寶塔毛巾、18公文毛巾、18紅獅紗帕、◉寬緊帶（籮） [illegible]

◉絲綢：寸六分斜紋、寸二分斜紋、三分絲帶、一寸六平紡、◉木紗團（籮）、三千碼飛輪、四百碼三股、四百碼六股、四百碼紅獅、四百碼紅獅、一千碼香檳、三百碼香檳又、三星牙膏（籮）、黑人牙膏、固本牙膏、固齒靈又、消治龍又、黑貓齒又、留蘭香、四合一香皂、又洗面粉、大號蝶霜（打）、大號雅霜（打）、大號白熊脂又、雙妹花露水、大號明星、花露水、利華藥皂（箱）、喪牌香皂（籮）、（以上均單位千）◉人造絲（箱）、三天橋新、又東洋、又金三馬、又高山、又旭字、◉絲經、85分高勻度、83分高勻度、81分高勻度、78分高勻度、75分高勻度、73中級、以上均新檢驗單、中級絲另（中）、又五担（中）、28分鮮里干、經新檢驗單、韓里經五担、又千經零担、（以上單位千元）◉綢緞、大誠格綾緞、九昌格綾緞、大誠被面、美亞被面、申康被面、復成多子又、大偉宛二兩上海、又二兩四錢、華錦綢、華雄綢、無光紡、華絲紗（廠絲）、又（土絲）、冲電力紡、廠絲電力紡（中）、軟緞（二兩）、又（二兩二錢）、又（B字）、復成條子紡、人絲羽紗 [illegible]

◉茶葉（每担）：38年杭州中龍井、35年杭州次龍井、茉莉花茶、35年上祁紅、陳中祁紅、35年上徽烘、又中炒青、35年次祁紅、陳次珍眉、陳上毛紅、陳次毛紅 [illegible]

★南市場報價★◉食米（每石）（以上單位千）：白粳上、又中、又次、薄稻特、又次、早稻上、又中、又次、羊秈上、又中、又次、碾秈上、又中、又次、白元上、又中、又次、陰元上運袋、又次運袋、四川尖上運袋、糙尖上運袋、又中運袋、又次運袋、靖江機秈上運袋、又中運袋、又次運袋、和秈上運袋、江北尖上運袋、又中運袋、又次運袋、浦東新粳上運袋、又中、又次 [illegible]

★北市場報價★：白粳上、又中、又次、薄稻上、又中、又次、早稻上、又中、又次、羊秈上、又中、又次、碾秈上、又中、又次、白元上、又中、又次、陰元中、又次、江北尖上、又中、又次、浦東新粳上、又中 [illegible]

◉粉麩（包）：金蛇一號粉、獅馬一號粉、統白一號粉、雙鳳一號粉、萬象一號送到、火車一號粉、三虎一號粉、救濟統粉、老車一號粉 [illegible]

◉雜糧（担）（以上單位千）：兵船一號粉、利郵洋粉、鉄皮大包、又小包、又皁麩大包、平湖小粗、又中粗、又特粗、關溪黃豆、浦東杜豆、大連元豆、漢口乍豆、城門子黃豆、崇明沙黃、又沙赤、南翔青豆、毛家市青豆、九江小白豆、甬江白豆、嘉定白豆、大連白眉豆、紹興梅青、漢口粉青、大連青豆、漢口豌豆、明光菉豆、張家口菉豆大粒、四川毛菉、漢口白蔴、九江白蔴、青島生仁、開封生仁、蕪湖島生仁、啟東苞米、崇明苞米、崇明元麥、漢口車紅糧、徐州紅糧 [illegible]

◉食油（以上單位千）：青島寶生、又小寶生、又吉桶生、常州豆油、崑山豆油、大有餘豆油、順餘豆油、營口桶豆、又吉桶、軍興吉桶熟菜油、又衛桶、蚌埠吉桶、小車蔴油 [illegible]

◉豆餅（每張）：長字豆餅、營口餅、肥字豆餅、大統豆餅、餘記豆餅、（以上單位千）◉食糖：車白糖（油包）、又（白包）、24號粗砂、又油包、20號中砂、台灣赤（蔴袋）、又（草包）、秘魯砂糖單、又現貨、又油包、又雛牌貨、本廠雪白、本廠棉白、興化白高、又中、興化赤高、又中、海南赤（油包） [illegible]

◉南北貨（以上單位千）：油頭棉赤、又（油包）、黃岩青、揚北青、瀘刀青、順德青、本廠冰、振記晶明冰、又片冰、◉南北貨：手揀桃、湘潭蓮、木耳、新金菜、龍口粉、新蜜棗、黑棗王、紅棗王、紅棗特王、紅棗頭、新大三元、金山枝、◉海味（單位千）：天津港尾、又、魚翅、公魚皮、至、白魚皮、至、金尾翅、大沙翅、二沙翅、三沙翅、上皮、吊片肚、黃片肚、長堆翅、短堆翅、干貝、至、小方紫菜、北蝦揀、又統、洋菜、魷魚、花瓶參、大禿、雙A生粉、福建厚菇、屯溪香菌、棉茶 [illegible]

◉香烟：10支大英、又老刀、以上每盒五百支、美麗、全祿、金鼠、大百萬金、白錫包、以上二五〇支、雙斧、大克雷斯、紅人、紅金、三貓、馬立斯、樂更、十字軍、駱駝、吉而喜、以上二百支 [illegible]

★肥皂★◉日用品：三五牌（聽）、茄力克（聽）、固本皂（箱）、箭刀皂、黃祥茂、明星日月皂 [illegible]

★火柴★：光華皂、牛牌皂、鼎蛛皂 [illegible]

◉洋紙：南京、寧波、新鳳凰、西湖鷹牌、對開報紙、普通美貨、白報紙、32磅二號紙、西白有光、白打字紙、色打字紙、40磅道林、40磅牛皮紙、大廳白玻璃、有紐性、白透明紙、大廳單面、銅版紙 [illegible]

★藥品★：先施牙膏、美齡王又、美嬿香皂、欖油香皂、又二號香皂、裕華肥皂、裕華皂片、萬金藥皂、大統被單、九如藍布、銀九如漂布、AD K馬式、西裝雨衣打、又中裝雨衣、又女色彩披、金魚牙膏、四合一牙膏、四合一霜打、白雪牙膏、大號白雪打、二號白雪打、三號白雪打、大永字皮球打、二永字皮球打、三永字皮球、永搭牛橡皮磅、一〇三號嫦娥撲粉、嫦娥敷香膏、康福多燐鈣、又純淨魚肝油、康福麥乳精、丙康四季糖盒、又消困定、又新鈣六、又又、赫立維他、同仁甘露、萘世英雄片、又針、開美科、潤便片、又胃炎片、鈣素母、止咳露、樂得壽心、米美爾、肺活、瘧去病（盒）、媽媽多、滅絲菌 [illegible]

◉紐約棉市（八月五日）：※米特林現貨 [illegible]、十月份 [illegible]、十二月份 [illegible]

香港 華都飯店 WALDORF HOTEL
最新設計 高尚居停 面對海灣 幽雅絕倫
每房均設電話浴室可作臨時辦公廳之用
旅客可用電報定房專備汽車迎送
電報掛號：中文「三五五九」 英文「WALDORF」
電話：三〇二九一至三〇二九七
香港銅鑼灣電車總站高士威道六號

代客套利
現四十交易期套 遞交開(股額單位)始今日開受託 集團證券套利(金額單位)今日接受參加
套利方法：買進現紗賣出期貨永安紗廠股票價格期貨以差價所得之利就是所得之利例如九交茲舉所得套利額計算一行一行
6.50÷(220×7/30)=0.126
依據上例計算合月息壹角二分六厘
股額爲單位之套利必須當面繳做
金額爲單位之套利可以股票代用
委託辦法 [illegible]
集團證券套利 大來銀行 [illegible]

財政部註冊 民廿年創立
上海證券交易所第一〇三號經紀人 97 交換行莊
東南信託公司
舉辦受託證券套利
套利單位：國幣五十萬元爲一單位
繳款日期：即日起開始預約至週四上午爲止
上期利息：每一單位淨得一萬四千元合月息一角二分
取款日期：至次星期五收取本息
其他：代客買賣證券
本公司爲避免客戶擁擠起見提早預約日期
利息優厚 服務週到
總公司地址江西路一三四號 電話14332・14268
證券大樓四〇四室 電話97626・95379

財政部註冊・經濟部登記
和祥信託公司
特種定期信託存款
・七月份紅利六分・
證券集團套利
本期利息合一角二分五釐・每單位淨得一萬四千六百三十元
下期套利即日開始登記・每單位五十萬元
地址：上海河南中路三五九號・電話：九七九八八九，九八五四八

創立民國廿三年 財經兩部註冊登記 上海票據交換所交換行莊 215號
同康信託公司
銀行部：募銷民國三十六年美金公債短期庫券
信託部：活期信託存款 領用支票 存息六分 存兩便（歡迎開戶無須介紹） 定活存款 利息優厚 手續簡便
江西中路三八二號（北京路口）電話一一三〇八

新中工程股份有限公司
積二十餘年經驗全部供應
工廠 礦場 灌溉 飲水 排水 消防
構造自單級至十級 水頭高自十英呎至一千二百英呎
離心式 螺旋式 抽水機
口徑自一英吋至三十英吋 每分鐘出水自十加侖至二萬加侖
總辦事處：上海江西路上海銀行大樓309室
電報掛號：7913 電話：19824
製造廠：上海惠民路251號閘北寶昌路632號

社會服務

讀者諮詢 ◎法律釋疑◎

宗法社會一子兼祧 修譜正名幾涉訴訟 新人物玩的舊把戲

編輯先生：我是一個沒有母親的女孩子。現在一個教會大學念書，一面做事，半工半讀。爸爸是留美學生，媽媽是醫學博士。他倆於民國十一年在香港結婚。

大公公和公公只有一個兒子，那便是爸爸，爸爸是一子兩祧，在爸爸媽媽結婚以前，爸爸並沒把這情形告訴媽媽。只說是沒有結婚，這樣欺騙媽媽，不過結婚證書上主婚人卻寫大公公的名字（本來大公公是爸爸的伯伯），那媽便是大公公的媳婦，結婚後爸才告訴媽。說他家中還有妻子兒女，母親聽了氣憤不已，當時便要離婚，但因那時思想很封建，離婚的事不常見，不能不顧到輿論，既是一子兩祧，也是正室，與名譽並無損失，也就算了。

民國廿五年我們在南京家中要修譜，母親因而避回九江，譜當然是照「一子兩祧」修了。第二年抗戰開始，我們又同九江，上廬山，那時媽發現譜有兩種，另一種是把她立在黃姨媽（爸的另一妻子）名下為妾，母親身體虛弱，極度的刺激後，患了肺病，在廬山療養院醫治，戰爭時我們東奔西逃，家譜的事置於一旁。媽的病勢日益沉重，在廿八年夏天，拋下我們去了，抗戰雖已勝利，家人還是分散外邊，今天突然接到胞妹的信，告訴我堂姊來信給爸爸，談及修譜的事，說一定要把媽媽立在黃姨名下。否則將以法律解決云云。爸爸看了信，非常生氣，我們的意思是這樣的，媽如要立在他人名下為妾，則決不上譜。爸爸年紀大了，我們當然也不願他受任何法律上的制裁。現在有幾個問題請你解答。

㈠媽媽在譜上能否算大公公的媳婦而是正室？㈡如果媽媽弟弟不上譜，我們能否要父親貼出生活費及給予一部份產業？㈢如果他們強要把媽媽弟弟依他們的意思上譜，我們可否控訴？㈣媽媽自己買的田地，契約是否可交給我們？（現由爸爸保管着）敬請撰安 藍霓敬上

藍霓女士：來信所述，對於你媽媽的處境我們表示非常同情。你的爸爸在封建的宗法社會制度下，為了「一子兼祧」，而同時娶了兩個妻子，這不是他本人的罪惡，這是一種不良制度造成的惡果，如果在今日的法律制度下，也許就不會造成這種悲劇。你所提的問題，我們已請本欄法律顧問朱亞揆律師為你解答，現在把它照錄如後：㈠宗祧繼承業已廢止，似非法律所許。㈡上譜與否非法律上之必要條件，即非婚生子經認領後亦得與婚生子享受同等權利。㈢家庭糾紛萬勿各走極端，即令控訴勝訴亦未必能操左券。㈣可。

光華診所施診

李琛、韓斌兩醫師合組之光華診所，地址在公平路五八〇號，專治內外各科，該區民衆，都勞動階級，生活艱苦，兩醫師慈悲為懷，暑期施診，掛號只收一千元，藥費祗收成本，病家嘖嘖稱謝，診務日見發達。

訪人生出版社

本報讀者崔南、盤江縣讀者王字彥君來函，查詢重慶人生出版社遷滬後之地址，因該社未加入同業公會，一時未能查悉，如出版界諸君有知該社地址者，希即示知為幸。

蘊初資產管理委員會 設置大學化工獎金啓事

吳蘊初先生經營工業垂卅餘年，平時勤儉自守，而急公好義，於各種事業之股票交出，組織蘊初資產管理委員會，以盈利之收入作公益之費用，經先後決議，於卅六年度舉辦大學化工獎金，聘定專家組織大學化工獎金審核委員會，用特登報公告，凡我國大學化工系四年級學生，得通函上海順昌路三三〇號本會索取章程表格，於規定限期內（卅六年十一月卅日截止）辦理申請獎金手續，此佈。

錫山椒村陳文毅公宗祠續修宗譜通告

查吾族宗譜自光緒辛丑續修迄今已四十七載，究恐年代湮遠，且因戰事流散處甚多，諸族人均須有之，兹經各房支族議決，凡我族人散處各處，限於即日起至十月底止，凡吾陳巷、陸巷、大張巷、小張巷、彭巷、門巷、如巷、大房、支譜等處散居者，希即將丁口支派詳細開單，寄交無錫北七房村本宗祠，或上海四川中路四一二號（南京路口）哈德門皮件公司，地址：無錫前洲鎮胡椒巷本宗祠，以便付印，深恐採訪不週，特此公告。

籌組修譜委員會 店橋 陳續修宗譜 椒村北七房 希鄉 陸 梁頭 周 十 大 下場 西璋 坼

江陰沙府報喪

家主母薛太夫人（諱劉）同壽武曬先生之令堂）於國曆八月五日戌時壽終滬寓，茲擇於八月七日下午二時在康定路世界殯儀館大禮堂大殮，謹此報聞 沙養素堂帳房謹啓

陳宅報喪

家主三林老太爺痛於中華民國卅六年八月五日疾終滬寓，正寢，謹擇於八月七日下午三時在南市麗園路麗園殯儀館大殮，謹此報聞 陳振古堂帳房謹啟

楊宅報喪

楊老太爺易初翁（楊仲綽、楊漢之、仕駿之令尊）於民國卅六年八月四日午刻疾終於天津大沽路文興里二號本宅，擇吉大殮，謹此報聞 楊集祥堂二宅帳房謹啟 上海天潼路297廣發源

上海殯儀館 經濟殯殮（福）二百五十萬元（祿）二百萬元（壽）一百萬元 以上包括壽器壽衣公墓禮堂 電話二一九四五 館址延平路一八一號

申報為創刊七十五週年出版二萬五千號紀念 各大廠商店號聯合慶祝委辦大贈送啓事

本報創刊於清同治十一年（西曆一八七二年），迄今已屆七十五週年，同時出版號次亦將達二萬五千號：創始之早，歷史之久，在全國同業中一時無兩。我國近七十五年來政治社會之革新，文化教育之改進，工商經濟之蔚興，能自始參與耕耘之役者，驗唱引嚱，忝任文化之先導；篳路藍縷，敢效宣傳之前驅；亦惟本報有焉。茲承上海各大廠商店號厚愛，發起聯合大慶祝，藉以紀念本報七十五年來之艱難經營，彌可感荷！又以本報銷路之廣，無遠勿屆，讀者多係社會優秀之士，其購買力較一般為強，且富有鑑別力；是以各大廠商店號特不惜犧牲，選擇精品，委託本報於八月份起，舉辦普遍性大贈送。冀以本報為媒介，完成產銷合作之目的，亦即以壽本報者，為本報讀者壽。情誼稠疊，意義深長。本報至感榮寵，茲謹將辦法列後，諸希公鑒。

（一）贈品種類

（甲）普通贈品 在八月一日至八月底期內以最公允方法選定一日，總該日本報所載之慶祝紀念印花免費贈送各廠商店號之名貴贈品一種或數種，人人有份，外埠讀者得託親友在滬申領。印花但來函郵購不辦（贈品內有一部份代用者，本報不負責，其價值均在萬元以上，凡贈品所附紀念印花，須注意保存）

（乙）特別贈品 約共有伍千號，號碼依次排列，每人領取普通贈品時附註，人人一律發給紀念印花券一紙，每券一對，一律分別特別贈品之號碼，另有贈品之名目，凡多數之各特別贈品，在本報發表。

（二）分區領贈 各大廠商店號不惜偉大犧牲，本報贈品日期，地點及特別贈品號碼等項，另行在本報公佈，逐日分區發表，惟請注意本報之各項公告。

參加慶祝紀念大贈送各廠商店號一覽

大中華火柴公司 中國化學工業社 大中國化學製藥公司 中法藥房 五洲大藥房 信誼化學製藥廠 新亞化學製藥公司 百代公司 美亞織綢廠 中國國貨公司 生生牧場 ……

（以筆劃為序）

贈品摘要

收音機 大明火柴 14K金筆 減火機 啤酒 香皂 牙膏 ……

（名目繁多不克備載）

申報 七十五週年 二萬五千號 紀念 贈 印花

歡迎定閱 電話九三二四八

（請鄭重保存恕不掛失）

中報分類廣告 特價每行二千元（卅行為限） 接洽電話九三二四八

招尋

警告逃妻陳根英

恒大企業公司

上海證券交易所第61號經紀人 證券部主辦（第22期） 利套券團集 期限……七天 單位……國幣五十萬元 利息……每星期二公佈 上期套利合月息6·157 每單位淨得$16.000 忠誠服務 手續簡便 引導游資 輔助生產 河南路（天津路口永利大樓）495號207至208室 電話95969 93669

冠生園果子露

不熱 精製 夏令飲料一

文誼筆廠 招請練習生

牙醫技工師

徵求紅木傢具 電話93988 上海公司 天津路305弄11號

高價收買 中華西木器

吳興天行高價徵求 照相機 測量機 顯微鏡 扇風 打字機 收音機 縫衣機 鋼琴

久安西藥行 ／ 元利西藥行 電話87749號

延興西藥行 電話12327

光華西藥行

萬利西藥行

合利西藥行 電話61119

模範婦女補習學校

一鳴英專

習字 ／ 招生 無線電

民生晨夜校 學費五萬元 14日開學

徐成記 ／ 經濟筵席 ／ 宋桂記

精酒 ／ 高價徵求 精華商行 電話78767

古幣古錢

一中西藥行 電話94715

糖精 奎寧

薄荷腦 糖精 奎寧

六合公司 電話82662

三民駁運行 代運客貨 柴

收買大中華火柴零股

特聘 注射

招尋

瑞和洋行 拍賣

霞飛路中 舖面分讓

洋房 花園

房地產 精禮

科藝雙光 眼鏡

經售柴油

發電機引擎汽油 3KVA 110V.A.C. 美昌洋行 電話74564-6

ROCKSON Cal. Gluconate Tab. Tel. 60643 P. O. Box 369

ROCKSON VITAMIN C VITAMIN B1 Tablets Tablets Tel. 60643 P. O. Box 369

名租 ／ 營業 ／ 名貴

康頂

依羅精酒 華新專營行 電話20870

金星滅火機 效用可靠 售價最廉

特設修理部 襯衫 領硬 代製 南京路470號302室

徐精昌 茂利行 打字 精酒 TEL. 37495

各種木尺 三愛牌 地球牌

廉讓 出售

萬安公墓

園醬正豫元灣江 上海總發行所九江路九〇至二號 電話87548

裕記運輸行

打字印刷

新式多車 自由車

馬律師汽車原配另件廉售

課桌 廉售

出清中西圖書賤售

禮來小牛肝精 特價出售 電話87749

同居脫離 ／ 聲明 周是膺

遺失

婚約解除啓事

久婚不育 白帶 經期

肺病良藥

贈淋毒自療法

包皮十萬

大光手牌 鵝掌瘋

灰指甲

贈 肺癆遺精

小腸疝氣

婦科 陳愈東

鵝掌風藥水

倪文鼎 百靈牌

李作森

花柳

花柳專家陸萬元

朱少雲

專割包皮

凹鼻

嚴大德堂

黃脚痛 骨痰 咳嗽

治瘋草 趙南石

出版界

遐菴彙稿

（遐菴彙稿年譜再版印行會編印．上下兩冊．非賣品。）

·陸丹林·

遐菴彙稿，是葉遐菴（恭綽）先生的門生故吏爲葉氏所編印的專集，前後共出版三次：第一次爲葉氏五十壽辰時所出版的，爲第一輯，綫裝四冊。第二次爲葉氏去年六十六壽辰時所出版，爲第二輯，洋裝一冊。第三次，爲今年出版，洋裝兩冊。其內容，第一輯是由葉氏十五歲起至五十歲的文稿，第二輯是由第一輯未印刊之稿而至六十六歲止，而十之九文稿，是從五十一歲至六十六歲爲止。第三次印行的，却將第一二兩輯全部稿件，分別部居，彙合而成。其中尙有小部分在第二輯出版之後的新作品，或是以前遺漏的文稿，也彙蒐收入，以前一二兩輯間有錯漏的字句，也詳細的修訂，可以說是最完善的本子了。

葉氏自廿六歲起，即參與中國交通事業，始自末僚，終參大政，民九，十一，十四，三任交通總長，民十三任廣州大本營財政部長，民廿一任國民政府鐵道部長，前後主持交通四政三十多年，直接的間接的，都爲中國數十年來交通大計，有最密切之關係。彙稿內容，分爲三編，一公牘，包含葉氏執政的時候，關議提案，各項會議提案，計劃草案，以及衙司署呈奏咨照會呈函電令條陳等，悉入此編。其中案牘十之八九，爲葉氏手稿，間有由僚屬屬草，經他改定後發布的。二詩文，包含詩詞雜詠，和論文序跋記述贈答哀祭墓碣銘贊雜文等。三演講，其中演講詞，或屬自撰，或屬門生從僚的筆記或社團的記錄，包括交通四政和學術文化的演講。第一二兩輯和第三版彙刊，都是如此的分類，體例是一律的。

葉氏在中國的政治，文化各方面，幹了四十多年的大事，建設了偉大的功績，奠定了中國交通的基礎，他的立身行事，治學修養，必有和普通的人相異的，從他的「四十年求知的經過」，便可以知道一般，他說：

「我知道我的思想行爲，頗有幾個特點，第一，是矛盾而相容的，平常人的個性，往往偏於一方，如歡喜靜的就不歡喜動，歡喜圓融的就不喜歡拘執，講事功的就不談哲理，就藝術的就忽略實務，這是大抵皆然的。不過我却不然。我一方面在討論工業上技術問題，同時却可以談談宗教哲學，一方面研究一個公司要怎樣組織，同時又會想到音樂書畫上的問題，而且，似乎不會混亂與偏頗。所以老友冒鶴亭常說某某的腦子大概像一個貨倉，把各種貨物分類的存儲，要用時一樣一樣的取出。第二，是實際而超脫的，平常人於所專注的事情，每執而不舍，反之，則一切皆不認眞。我對於一切的事情來到面前，從來沒有忽略過絲毫，但從來沒有執滯過絲毫，祇是盡心竭力去做，到不得已的時候，我却會全盤劃給拋棄，一無留戀，這大概多少有點道德哲學上的修養之故。………」

實在這樣的遐菴的自白，比之旁觀的讚揚稱頌，自然來得深刻和實際的了。

茅以昇所寫的序文有說：「遐菴彙稿是遐菴先生事功的實錄，但是將來歷史上留名的，是他的事功呢？還是他的文章呢？這部書博大精微，深入淺出，一般人讀完了的感想，是仰慕作者的成就，畢生效法，還是從實際文，付諸一歎呢？中國前途的命運，恐怕就是一個試驗吧！」我們知道茅氏的這番話，實在言外，實在是「慨乎言之」的。在此世界戰爭結束之後，我國正在努力經濟建設之時，而使一位素有經綸抱負建設極有勛績的國之大老，任他伏處一隅，不能不說是建國進程中的一件遺憾的事！雖然近十餘年的一切設施，早在他的計劃中，門生故吏，多能夠繼續他的事工。爲了這，更加使人在仰慕中而有無限的寄望。那麼，這一部遐菴彙稿，當然不只是奇文共賞，而是經濟建國的圭臬的了。

中國地方行政制度

羅志淵著 獨立出版社印行

·孟琨·

在實驗政治學的行政學諸部門中，行政制度是一較重要的對象，而地方行政，不問以省或縣爲單位，總之是國家行政措施的基礎；因此，地方行政制度的研究，就對於負實際責任的官吏，或對於進入了民主時代的百姓，都成了不可缺少的常識。

中國要實行憲政了。在實行憲政的當兒，多少要注意到地方自治的內質和形態，如何才能充分地使地方政治能成爲中央政治的底層，如何才能完全地發揮地方自治於國於民的功利，都是目前急切需要討論的問題。以往，這方面的書不是沒有，但太少了，但太簡單或抽象了，很難尋出一種可以供最近期一般專家及平民參考瀏覽的。這一冊「中國地方行政制度」是比較不能算壞的一本書，至少已談到現行的地方制，雖然還不够追上這回憲法頒布後所對於地方政制的檢討。沒有更新的更詳的書來填補此一亟須的空隙，那麼還需是有共該被注意和被推荐的價值的，推荐給無數國民們。

題目是「中國地方行政制度」，似乎是敍述的，可是也批評地提供了不少理論上的精華，即使不够詳備，但祇少已爲乎一般專摘法令和加些按語而成的行政手冊之上。牠是一冊介紹的，報告的書，歷史地，並且新聞地給我們看到關於「中國地方行政制度」諸角隅的種切。

上中下三篇約各占百頁左右，平均地從傳統，學理，和現狀的三不同的視野來解釋和研究。

上篇「地方政制的史的發展」，從中國自有一統以來，一直述到封建來地方制度以來，自有年的演代的各時代所實行過的地方政制。共八章，每一章劃分着一段朝代的史跡。每一章與另一章之間有着遞迴的對照和指出其演變的步驟，這是讀史者所應有的方法及態度。同是郡縣制，秦代的和南北朝的當然有異；同是州縣制，唐代的和元代的亦自歧紛。尤其可以提出的是在對論某一時代的地方行政制度時，不僅論其直接與中央有關的各層地方制，甚至於也未忽略掉再低細的自治單位，如在秦，元，明的各章裏，都另有一節關於當時「鄉制」的檢討。再則，每一時代的地方政制，作者能抽擇出牠的特點。

第九章「中央地方權限的劃分」和第十章「省縣行政區域問題」合爲中篇，總題是「地方行政之極限問題」。這二章是偏於理論的部分。作者在前一章內，先駁斥掉集權和分權的各家學說性，然後肯定均權的合於科學法則；詮釋了「地方」的意義，舉出「存省論」及「廢省論」的諸人議論，並批評雙方的得失；最後檢討現行法令中的權限劃分，列舉各治權的業務；結論是說在演變中，一切當觀察客觀的需求而定。後一章的主要重心在於地理的人爲分劃，其實也是權限問題，與上一章所不同者，是從縱的鉤轉到橫的而已；跟着論省區的縮小，隨即批判揮撤省自治的弛緩；最後歸現行政區域的整理，使不合理的現狀如何改變得有效率，這一篇的參考徵引及統計材料均極富贍。

最末的七八萬言，就是「現行地方行政制度」的敍述。作者並無創見，祗是用巧妙的手法來一序序地分析着，從省到行政督察專員，到縣，另外一章是市。每一層制度的淵源，演進，都有並不枯燥的敍說；每一組織的具體特徵，也都經濟不漏地介紹出來；再論到每一制度的弊點和作者所試擬的補救辦法，或甚至於存廢及改良的路綫和決策。作者在下篇裏徵引的資料到新縣制爲止，所以缺丟不少新法令，但這是可補訂的。

綜觀本書，有優點，也有缺點。優點是清晰，明朗，而有系統，使得讀者在過目後，可有一些狀留在腦際。若是需要作進一步的學習，那麼只須注意到本書的各小節目，也可算是能得到無數的行政知識。

缺點方面，雖不打緊，可是應有較詳的批評。這些缺點，屬於形式，或屬於內容，都是可能補正的。在形式上言：本書的編排次序未能銳爲全盤合理，最適宜的方法也許是把全部理論及學說的部分，搬到最前去，成爲一專章，以便讀者在最先的閱讀中可以得着一關於理論的認識；同時批評的地方還太少，作者未曾充分地發揮他主觀的見解，而純是站在旁觀的立場；再則，作者理論方面的疏忽，使他無暇將外國的行政制度穿插進來，即在對中國古代的地方行政制度的介紹中，也似乎有些機械，這使得一本書的資料性超過了他的立說；此外，本書雖然够活潑，可是爲格式所限，處處不可免地引用了太多的法令和條例。在內容上言：作者在講論現行地方制的時候，對於縣以下的區鎮鄉村，甚至於保甲的各基層都未詳細地申說，這恐怕是本書的最大憾事；另外本書雖說是地方行政制度，但顯著地，這裏所謂的行政是一般的，所以該兼論到地方的立法機構和司法機構，不過作者沒有注意。

但雖如此，在出版界缺乏替可以代替的著時，本書仍有其特獨的價值；至少，牠可以使你能對於你所身處有關的地方行政制度，能有一較够應用的常識。

英文演說文範

方樂天著 商務印書館出版

·晴巒·

研究文學的人，文思和筆調每苦不能暢達，研究西文的人，更多有這種感覺。縱使他和西人談話，能應對如流，但教他作長篇而有組織的演說來，那就往往有措據艱澀的苦悶。這原因是在學校所讀的文學籍，大半偏重故事，小說，戲劇一類，至於議論辯駁的文字，尤其適合於演說用的，實在太少。學校裏是這樣，書坊間當然也是這樣。我們走到坊間去尋幾部西文演說文字的書，是很不容易的。要想尋一本適合中國，適合現在的中國，適合我們今天研究用英文演說的書，那就更難找到了。

商務印書館出版方樂天著的英文演說文範，確是解決這種困難的一本好書。這書的內容，就中國各方面現實的情形，用作者本身的感想，來發揮，假設各種機會和境地，作爲演說的標題。內容就文章作法，分爲敍事，描寫，議論，說明四大類，共二十四篇。說明類有海陸空軍，雷達，原子彈，國防，的意義，鐵路交通，森林福利，社會教育，個人與社會，中國與戰後世界之善後，研究英文的方法，英語演說的技術等，均闡明盡致，有條不紊。議論類有抗戰必勝，中國外交，華僑任務，吏治民生，和出版界的責任，均獨具見解，娓娓動人。敍事類有同事多年的話別，作者生平的小史，惡劣環境的生活，均能一綫相承，又如潯陽琵琶，淸麗婉轉。描寫類有海陸空大戰的回憶，理想的家庭，西湖的風光，均能繪形繪聲，歷歷如畫，使讀者如置身其地。

全書文筆，極簡潔明朗，流暢生動，更能就各篇之性質及體例，亦陽剛，亦陰柔，亦雄壯，亦細膩，作研究演說的參考書可，作茶餘酒後的消遣品亦可。[illegible]閱讀一過，覺其甚有興趣，故樂爲介紹，以公同好。本書各篇之後，均附有作法，極合學者研究之用。

讀「索特」

·石穉·

（列昂諾夫著．董秋斯譯．新知書店版）

俄國自一九一七年大革命後，即接連在內亂和被協約國的封鎖中，使俄國文壇呈現荒涼惶懼的景象，作家們流散在世界各地，一班青年作家多傾向在浪漫故事的寫述。然經過了幾年，新經濟政策（允許個人自由經商）和五年計劃實行後，文壇上一時的低潮，後得逐漸蓬勃起來。這時作家們的筆鋒轉向日常生活和個人心理的寫作。列昂諾夫便是這一轉變時期中的新起作家。

列昂諾夫生於一八九九年，他發表處女作以民間故事爲題材的短篇「布爾佐卜」時才是二十三歲的青年，後來接續發表一些短篇。作品中充滿非凡的天分，文筆渾然，技巧純青，使他享有崇高的地位。一九三〇年發表了這一部長篇小說「索特」後，更鞏固了他的第一流作家的聲譽。

索特是蘇聯北部一處僻靜荒涼的地方，這本小說的定名和所攝取的背景就是這一個地區。在那裏有急湍的河流，有遮天的森林，有馬鳴與自然的天籟相和應，也有寂寞閉塞的修道院，院裏的僧人和當地的富農，便成了這地方的統治集團，管轄那些愚昧的和保持有原始迷信的居民。在這時新的力量到來了，技術人員和工程師如烏伐撻夫，伏伏洛夫，波裕木金，蘇珊妮……都來了。他們像新的人類要用炸彈一般猛烈的力量根除索特的古老的不幸。他們要建設大規模的造紙廠，採伐森林，疏濬河道，馬達機聲軋軋不絕，將這靜寂下的一角永久停滯的死寂氣氛劃破了。但是這一批新的生力軍，受到頑固者險惡的破壞，直至全書完結，新舊的鬥爭還沒有結束。不過，所參加製巨建設工程的人員，他們已經知道索特的面貌正在改變，而且連那些一向被壓抑和蒙騙的居民也在改變了。

本書開始在第一章裏，烏伐撻夫對新的工作便有了這樣的幻想：「沿着索特單調的水面，發出潺潺的木料的動亂聲和嘈雜聲，相隔不遠，一座一座的工廠建築物，像畸形的結晶體一般閃光；在那裏，在整個龐大的黑色雛形物中，在平息下來的汪亂寂靜中，纖細婉婉地產生出來……」這是寫得多美麗多具體的浩浩。當我們慢慢地讀完這本書時，我們會相信烏伐撻夫的幻想，不是一個飄渺的夢，而是眞正能夠到來的事實，是五年計劃用血和肉所交織造下的成績。

列昂諾夫所寫下的，沒有利用嫵曼斯的小說慈聚的情節，作爲全書故事的引導，更沒有離奇館騙的情節。但是我們讀起來，並不覺得過於枯燥之味，我們看到昂諾夫運用很熟技巧的寫作方法，他在純熟而淸新的詩意的表現間，能和淳樸的農民的對話諧洽，取得可篤的調和，表現得明晰而富有生氣。這都是新穎動人的力的風格，是最值得我們學習的。高爾基曾經熱情地推薦這本書，關於列昂諾夫寫作的風格，高爾基說：「假如我們說托爾斯泰『用鐵來鑄造』，那麼列昂諾夫『用銀和銅來鑄造』了。在他的最精采的作品中，用很複雜的合金來鑄造了。在他的書中，時常含有特由切夫的『天然抒情詩』的意味；在他的人物的刻畫上，我們可以覺出來蒙托夫的散文的嚴峻的正確性。」這也是說明了列昂諾夫獨特的地方。

這本書，有曹靖華先生從俄文選譯過來，譯本名「毀路」，董秋斯先生譯的是照英大古和諾爾斯兩人的英譯本譯出的。在我國文壇的創作中，我們還沒有讀過類似「索特」的作品。讀了這本書，使人更盼望着我國復興建設的工作，能夠早日實現，使荒蕪苦悶的文壇，留下此「索特」更偉大的作品！

編後語

·統先·

近來編者特別興奮，外來的稿子越來越多，水準越來越高了。「出版界」的園地向極公開的，大部分的投稿者和編者都不熟悉的，他們能從北平，濟南，杭州，南京……寄稿子給我們。當然有時我們也特約專家的稿子，不過我們的態度是客觀的。我們還需要讀者多多的指示我們，你們想讀那一類的書籍和雜誌，我們總盡力介紹的。

由於稿子的擁擠，於是我們選擇的標準比較高。所以謂選擇的標準一是被評介的書籍雜誌本身的價值；二是評介本身文字思想的優美；三是批評的客觀性和建設性。這樣一來，有一部分可愛的投稿者們必會感覺到失望。但是學問和寫作都是可以進步，我們不妨再接再厲。我們是欣賞先進，鼓勵後進的。不過請讀者和投稿者注意，本刊的範圍希望是多方面，關於科學著述（無論是通俗的或專門的）和社會理論的書籍，我們請多投稿。

最後還得聲明一點，許多稿子我們想用的，一時限於篇幅，短期不能登出，可是我們希望投稿諸君稍爲耐心一點，因爲實在想留待後用而不願割愛退回的。還得請諸位原諒。

代郵

李雲中，祺，蘅傳文，晉元，顧文彬五先生請即示通信地址爲荷。

上海市私立中小學暨幼稚園聯合招生廣告

校名	名額	考期	校址	電話	備註
光中中學	初中一二三年級	八月廿四日	中正北二路四一弄五〇號	32096	兼收男女寄宿生
民國中學	附設小學幼稚園（只收女生）	八月十日	威海衛路（成都路西）二八九號	34686	報名即日起兼收寄宿生
大公職業學校	土木機械技術科商科高級職校一年級新生及各科級插班生	八月十日	虹口蟠扇路四百號	45920	中技科學雜費全免（簡章備索）
治中女子中學	高中普通科商科 初中各級	八月十二日	北京西路九七〇號		章程備索
中華中小學	初中一年級新生及小學幼稚園一年級新生暨秋季插班生	八月十七日	㈠七浦路五九六法院後面 ㈡中正中路一一九二弄[illegible]號	43254 38673	男女兼收 膳宿俱備
人和高級助產士職業學校	一年級新生（初中畢業以上程度）	八月二十日上午九時	香山路二十號	73868	簡章備索 報名即日起
青華中學二院	初中一二三年級 高中一年級 小學各級	八月八日	南京路慈淑大樓五樓辦公室五二四號	92700	清寒學生得申請減費
大陸中小學	高初中小學一年級及幼稚園新生 初中小學各級插班生	八月十五日	虹口東嘉興路一三五號	53135	膳宿俱備 即日起報名
民立女子中學	高初中一年級新生及二三年級插班生	八月廿四日	東校：西門文廟路 西校：辣斐德路五二八號	(02)70024 76935	膳宿均備 簡章備索
民光中學	高初中一年級新生各級插班生 附設國民小學及幼稚園新生插班生	八月十四日	膠州路二號（愚園路口）	61474	兼收男女寄宿生
正誠中學	初中一男女新生二三年級插班生 附設暑期補習班免試	八月九日	南陽橋方浜西路恒安坊四十號	(02)70498	報名即日起 簡章備索
培明女中附小學	初中一二三年級高中一二年級 小學幼稚園各級	八月十五、六日	新閘路常德路口	34767	報名八月十一，十二，十三三天
樂安小學幼稚園	幼稚園一年級新生 各級插班生	八月十六日	康定路膠州路東	39546	
滬北中小學	初中一年級及小學一年級新生暨各級插班生	八月十日	山西北路五四一號	(02)61020	中學收男寄宿生 簡章備索
容海中小學	高中一年級初中小學各級暨幼稚園	八月十二日	東長治路九六六號	52035	報名即日起 簡章備索
廣澄高級職業學校	一年級新生 二三年級插班生	八月十一日	新閘路口（麥特赫斯脫路口）一〇一六號		簡章備索
交通中學	高中一二年級 初中一二三年級	八月十一日	康定路七七五號（膠州路口）	33573	簡章備索 男女兼收
道中女子中小學	高初中小學幼稚園暨婦女補習班各級	八月十一日	北京西路（愛文義路）五六四號（大通路口）	31050	小學兼收男女生 膳宿俱備
中國女子中學	高初中一年級新生及各級插班生	八月十六日	南市林蔭路一八二號	(02)70483	膳宿俱備 簡章備索
正風中小學暨幼稚園	高初中小學一年級及幼稚園新生 初中小學各級插班生	八月十日	永嘉路六十號	73413	膳宿均備 報名即日起
上海女子中學	初中一二三 高普一二三 高商一二三各級	八月十日	新大沽路四五一號（兼收住宿）	34899	簡章備索 報名即日起
申培中小學	初高中一年級新生及各級插班生及小學各級	八月二十日	中學：長陽路提籃橋口三七號 小學：商邱路東長治路171	44372 53152	添建新校舍擴充級收寄宿生
新夏中小學	中小學一年級男女新生及各級插班生	八月十日	報名索章山西路南京路慈淑大樓六樓六一三室		董事長邵力子 校長陳志新
坤範女中暨小學幼稚園	高初中各級完全小學及幼稚園各級新生插班生	八月廿四日	新昌路（即梅白格路）青島路口	33001	簡章備索
羣化中小學	初中各級小學各級幼稚園	八月十日上午九時	建國中路七號盧家灣電車公司對過十路電車直達校門	71322	報名即日起 簡章備索
德潤中學暨小學	初中一二三年級高中一二年級 小學幼稚園各級	八月十日	南市文廟路一四五號		膳宿俱備 簡章備索
崇文初級中學	初中各級	八月十日	瀰撈路西街十二號（四川北路東首海光戲院對過）	46511	報名即日起 簡章備索
滬新中學	高中理科商科一年級新生初中一年級新生及初二插班生	八月廿一日	順昌路五六〇號		報名日期八月十八，十九日
華華中學	高初中各級（男女兼收並收寄宿生）	八月廿二日	上海歐陽路一一〇號	(02)61845	簡章備索 即日起報名
民元創立 愛羣女子中學	高初中一年級新生暨高初中二三年級插班生	八月十日	南昌路五十二號（華龍路口）復興公園對門	85293	報名即日起 簡章備索
新建中學	高初中一新生及高初中二三（下）插班生	八月十一日	成都路二百號（威海衛路口）	33459	報名即日起 簡章備索
天主教教育局立案 仿德女子中小學	高初中暨小學幼稚園各級新生插班生	八月九日	南市董家渡天主堂西街廿六號		新添校舍招收住宿生一百名
錫華中小學	高初中一年級新生二年級插班生 小學一年級新生及各級插班生	八月十五日	平涼路一四八〇號		男女兼收備有女生宿舍

私立中小學聯合招生廣告辦事處 南京東路慈淑大樓五三號 電話九四九二四

上海婦女補習學校 招生

（科目）國文英文算學簿記打字家事鋼琴口琴唱歌平劇 （資格）不限年齡不限程度（膳宿）備有膳宿可以住讀 （校址）第一校華龍路三十六號—第二校白克路大通路口—第三校靜安寺路地豐路西蝶來新邨十七號

臺灣碱業公司上海辦事處徵購水銀啓事

本公司因電解食鹽需用水銀甚鉅茲特登報徵購如有現貨水銀者（成份九十九度九）請自即日起駕臨四川中路六七〇號四樓本處面洽

創辦十年 上海第一家 省錢省時 中國集團結婚 儀式合法 婚費經濟

最近婚期 名額無多：8月25日 8月31日 9月6日 9月11日 9月16日 9月23日 9月28日 10月5日 10月10日 10月18日 10月24日 10月30日 11月3日 章程備索

總社 黃陂南路八三九 靜安寺路七四九 卡德路口 電話八三八一九

芝巴德輪 S/S "TJIBADAK" 准於八月十七日開往香港．新加坡．及爪哇各埠

羅斯輪 M/V "RUYS" 准於八月廿日開往香港．小呂宋．新加坡．及南菲洲南美洲各口岸

如蒙賜顧請駕臨接洽 渣華郵船公司 四川中路一三三號 電話一六二四七

"MARINE FLIER" 世界班輪定於八月十二日開往紐約及波士頓途經香港．小呂宋．新加坡．比能．哥倫布．可親．孟買．蘇彝士．亞力山大．那波爾．立格亨．京勒機．奇諾．馬賽等處 備有深大油艙有貨裝運請向本公司貨運部接洽 美國總統輪船公司 廣東路五十一號 電話一五三〇九

M/S "STIRLINGVILLE" 開往 Hongkong Manila New York, New Orleans及Houston並經過Los Angeles及Panama Canal．各埠該輪留有散裝油艙設備俱全 貴客倘有裝貨請向四川路一一〇號本行接洽 電話一一八八二 順亨洋行謹啟

M.V. "RHEXENOR" 進口貨物定於八月十一日星期一上午九時在浦東藍烟囪碼頭由泡立生行負責檢驗破爛各貨主倘有破爛貨物請將貨單前往查驗爲荷 太古股份有限公司藍烟囪啟

M/V "LIDVARD" 准於本月十四日開往 San Francisco, Los Angeles, Cristobal P.C.Z. Boston, New York, Philadelphia, Baltimore. 貴客如欲裝貨請至敝行接洽 天祥洋行船務部 廣東路十七號 電話一一三六九

中興輪船公司船期公告

船名	開往埠名	離滬日期	停泊地點
中興	基隆	八月八日	招商局第一碼頭（北棧）

本公司在高昌廟路江邊碼頭特約輪駁接駁裝貨搭客均請向本公司接洽 如有更改恕不另行通知詳情隨時向本公司洽詢

地址 四川中路二六一號 電話 營業處 一八七〇〇 分機十六 貨運 六三八七〇 分機十一

江雲輪 每逢星期二四六 下午五時 開往寗波

江雲輪 每逢星期六兼灣普陀

注意 一、歡迎旅行團體洽辦包艙 二、委託寗波代辦船票

船泊 ▲上海：外灘十三號碼頭 ▲寗波：江北岸招商碼頭

售票處 21南京路外灘十三號 電話九六九九二 旅客購票請帶身份證 華商輪船公司啟

受江海關委託聯合拍賣行公告 大益 瑞和 魯意師摩 惟一 通茂 中國 中國際 大華

茲定於八月九日（星期六）上午九時半在廣東路一一六號瑞和洋行拍賣棉花（存瑞和棧）西洋參、燕窩、香煙、西藥、材料、唱機、電話、燈泡、金鋼鑽、針織、電機、鉛塊、派克、玻璃、呢絨、化妝品、鋼絲、衣料、洋酒、食物、無線電、皮鞋、布等件（存瑞和棧）准八日看貨 買客拍定後當付定銀三成（支票及另件之貨不另付）餘款限五日內付清出貨否則照章收取棧租 無線電須先向交通部申請登記證照方可提貨特此公告

兄弟毛織廠出品 姊妹花 式女羊毛呢

歷行最久．花色翻新．全毛織成．挺爽不縐 呢絨最充足 旗袍最精美 批發零售 函索即寄樣本

門市部 地址南京西路一二七一號 電話三五四五三

滬濱叢譚

陸地行舟

·十郎·

這兩天，淫暑連天以後，又遭到狂風暴雨，氣象台又在報告，第二次颱風又將來了。不管颱風來不來，但大雨傾盆，上海馬路上又在「陸地行舟」了。

南京路，霞飛路一帶，水都有尺把深，如若上海可以媲美維納斯，到也未嘗不可，但是大水浪浪，對於一般市民，實在不方便。

陸地行舟！只是一個風雅的名詞，我們並不希望有；我們只希望上海市能够把潦渠的積水，用最科學的方法就速出去；用最快的方法，使積水不致留在馬路上。

自然，這也許要牽涉到許多問題，比如馬路本身太低；上海市民不愛護溝渠，垃圾雜物，污塞孔道，致大雨如注時，積水一時無法出清。

但是，這是管理與技術上的問題，勝利二年以來，每逢大雨，上海還是一片「陸地行舟」的風景線！

希望市政當局，能够用最快的速度，改善這一現象。因爲天氣炎熱，潦水倒灌，於衞生淸潔都大有妨礙。

尤其是國際觀瞻所在的一個東方的大都市，連潦渠都未能管理完善，使那些洋人們又在翹着鼻子嘆息，我們聽了，也不能不紅臉呵！

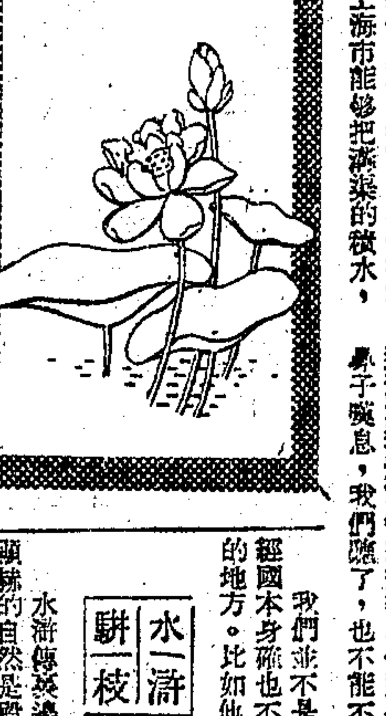

「專員」蔣經國

·路珊·

蔣經國——現在正在嘉興，任一千數百人的夏令營的營主任。

他在贛南的幾年「專員」，對於他政治生活的磨鍊，是有着非常大的影響的。

他在贛南時，老百姓都叫他「專員」，青年團的幹部，則喊他「主任」。

他任「專員」時，自己經常下鄉，和鄉里父老作娓娓淸談；他也和孤苦兒童的小學生，踢皮球；他的笑臉的踢小皮球；他也會赤着膊，參加贛州「不夜天」的羣衆火炬遊行；在專員公署，他親自接見「老百姓」。

我所以說這些，說明蔣經國明顯地想打破兩點：㈠撕碎官僚作風；㈡探索民隱，以作政治上的明鏡。

過去有人傳說老百姓有喊他「蔣靑天」的，亦即爲此。

就因爲如此，蔣經國便多少帶着點「傳奇」的色彩。

比如他禁止他下屬的賭博，犯禁的，不論男女，罰他敲石子，遊街，跪中正公園。當時有一位秘書夫人，犯了禁，照樣跪公園，毫不徇情。

有人說他化裝出巡，其實不一定有；但他親自率警捉烟查賭，自然是可能的。

當他初到贛南的時候，他所遭遇到的困難，恐怕任何一個官吏，都會望而却步。

但他站在贛南，始終屹然不動，他和惡勢力奮鬥，他和有限的專署經費奮鬥。尤其是他手創的許多公店公營的制度，公營自給的辦法，很可以作爲全國行政機構效法。

公家發售配給米，配給油，鹽，使奸商無從操縱，使物價安穩定；這種公營制度，官家自然有利可圖，但是「取之於民，用之於民，」他拿那些錢來辦公，辦學校，辦報紙，經營工廠，收容孤苦兒童，創立理想的「兒童新村」！這一條綫路下來，確立了新贛南新政治的搖籃，的確也並非偶然的。

我們並不是過作誇詡，但蔣經國本身確也不少「出人頭地」的地方。比如他不貪污，你能否認麼？他有血氣，你能說不麼？他肯和老百姓接近，一般官吏做得到麼？

青年人對他，更具信心。

他直率，坦白，他有他的革命奮鬥的理論，他也肯和青年打成一片。本來，他本身也只是個中年，他當然深知青年人的思索與苦悶。

他在蘇聯很久，他的豪邁，爽朗的作風，有人說他是受了蘇聯的影響。比如美記者愛金生訪問贛南時，就曾經問到過這一點。

其實，蔣經國以蘇聯的「大刀闊斧」爲底子，却以「謹慎小心」贛南多年的政治經驗，作爲他今後政治生活的考驗；對於他，是只有增加多少魄力，多少剛强，與多少深思與冥想的。

旅美什錦

·徐薇園·

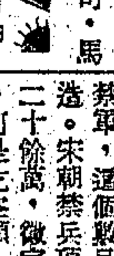

西瓜加鹽，美國風味

美國人有許多古怪作風，在我們看來有些反常，但他們却自以爲別饒風味。最普通的幾件事，就是他們吃西瓜時，將西瓜擱在冰箱裏凉過，切成片片，抓起鹽罐，把鹽往西瓜上灑，西瓜向來是甜的，加了鹽便變成鹽瓜，改甜而又鹹，怪難吃的，但美國人却吃得津津有味。更有人喜歡加胡椒末的，又甜又鹹又辣，如果再加一些酸甜，便甜酸苦辣（鹹有苦味）四味皆備了。他們吃香瓜（即香瓜Cantaloup，蜜露瓜 Honey Dew）也要加鹽加胡椒，我們覺得瓜不够甜時，有加白糖或菓子汁的必要，却未聞有用鹽巴及胡椒的，可是要沾染一些美國作風，就得大嗷椒鹽西瓜，如果上海有餐館特設椒鹽西瓜，而將其玻璃窗曰：「美國食品」，定可大廣招徠，引致一班摩登仕女。再一種作風便喝茶加糖，而咖啡不加糖，美國喝的咖啡，都是很濃的油般濃黑，苦不堪言，比吃中國藥還苦十倍，加了糖已不容易喝下去，不加糖如何可以下嚥，而眞正喝咖啡者决不加糖，有些咖啡店化五分錢買一大盃咖啡，喝完之後，照例可以再沖一盃，謂之Refill，這一盃是免費的，因爲吃咖啡的目的，在乎過癮，沒有過癮，理應再喝，至與盡意爲止。喝牛奶是不應當放糖的，牛奶原帶有甜味，既不難下嚥，有何理由再浪費白糖，所以你在任何餐館進膳，你叫咖啡時，他們可能給你一小紙袋糖（約一英直徑），但叫牛奶時他們絕對不給你糖，如何你使用桌上的糖罐，也未嘗不可，但總覺過於浪費物資，給旁桌食客看了，不免投來驚奇的眼色。麵包上已加牛油，便不應再用果醬，有些餐館不把牛油包括在餐費內，每小塊牛油另收美金一角，果醬亦然，因此曾引起一部分顧客的反對，認爲太屬小家氣，但牛油也曾受過物價統制局的統制，爲什麼不可以算錢，在餐館方面並未濫收。美國牛油很少有假的，多半用的是人造牛油，有牛油氣而無牛油味，像人造豬油一樣，毫無油質，燒一樣蔬菜，用四兩豬油還吃不出油味，美國買不到豆油或麻油，所以祇可用人造豬油，我家叫用牛油燒菜，比較有香味，熬過的豬油另外盛放着，積成大量，獻給政府，可以用來製造炸藥，製造炸藥一定要用熬過的豬油，向民間徵集，最經濟方便，廢物利用，在人民方面毫無損失之可言，眞是拔一毛而利天下者也。（四）（七）

水滸駢枝 太尉

·愛竹·

水滸傳裏邊有三個太尉，最顯赫的自然是殿帥府掌兵太尉高俅，另外兩個是放走妖魔的洪太尉和奉旨進香的宿太尉，從秦漢以來太尉一向是中央最高長官三公之一，從唐以後活太尉是很少見的，大抵都是死後的追封，宋徽宗官儀雖濫，也不得同時有三個太尉，其實他們三個都不是貨眞價實的太尉，這是宋朝對於高級武官的一種尊稱或諸俗稱。南宋時有一位文官加了武職，人家就稱他太尉，他大不高興，同時却也有以此自豪的。

高俅的實官只是殿前司，馬步軍都指揮使。這個殿前司是滄州橫海郡柴大官人的祖宗柴世宗設立的，在當時是集合中央與地方最精銳部隊所組成，故爲這枝禁軍隊由宋帝親自帶領，所以沒有大將，最高級的將領稱爲都點檢，後來趙匡胤做了都點檢的地位，受軍士擁護，做了皇帝，就把這一個官裁掉，所以在宋朝殿前司的組織被去了頭，都指揮使倒變成了最高長官。

殿帥府禁兵太尉統領八十萬禁軍，這個數目倒也不是虛空揑造。宋朝禁兵頂多的時期有一百二十餘萬，可是吃空額，開小差之餘，等到金兵圍城實際上只有數萬禁軍而已。並且據說有些兵士上了馬就發抖，兩手拉着繮繩不敢放，運兵器都合手不住。高俅當都指揮使的時期相當久，此時雖已卸任，對於禁軍的腐敗多少也應負一點責任。不過積習相沿已久，仁宗時候就公開准許每營吃空額若干名，而且那些兵士領了餉米也久已拿不動而雇人代背了。就領禁軍的除了殿前司之外還有侍衞司，所以要附帶說明，這個八十萬的數目應該有半數屬於另一個機關。

水滸傳的寫成固然較晚，但所根據的傳說却由來已久，所以大體上和當時背景相合，不像蕩寇志胡亂把淸朝的官制牽合，還認眞把高俅當作了太尉。

喜團圓

·胡盧·

獄裏漢奸准吃西瓜—見本市新聞。

甘心賣國，全成冷血，沒有靈魂！雖然天氣炎熱，熱不進牢門！冰瓤披拆，西瓜准吃，喜煞奸逆—可能「假釋」，團圓預兆，返見親人。

註：漢奸判刑合於刑法「假釋」規定者，可予保釋，曾載本報。

紀念華亭（上）

——殉難報人介紹之一

·因·

民國二十三年冬，聖誕節前兩天，瑱玕，華亭，和我三人，去徐家匯訪問馬相伯老人。一路上寒風瀟瀟，落葉飄零；除了朋友間的溫情外，四週的環境了無暖意。經過了雙塔尖高聳着的大禮拜堂，迂迴曲折地，便到達相老人所居的土山灣一角小樓上。

正和冬天的太陽一般可愛，相老人親摯而和藹地給我們談了許多話。他對於日本軍閥在東三省和上海發動的陰謀侵略，非常憤慨。他老人家瞧不起那些島夷，說道，他們可用三個「無」字來形容：「男無信義，女無廉恥，花無香氣。」

華亭對於時事的分析，瞭如指掌，而且又長辭令，他和相老人談得格外投契。本來相老年紀雖大，却極風趣，談笑中富有幽默感，當我們進門之初，各自通姓報名，相老人注視華亭的名片，又瞧瞧他臉上端詳了一會，呵呵地笑着說道：「……金華…是地名…，華…華亭…也是地名…」大家一陣笑聲。

這一年，相老人的高齡已是九十五歲，而我們三個小伙子的年齡，合加起來還差着他一歲呢。華亭爲老人攝影，他從各種不同的角度或俯或蹲，忽遠忽近，只聽得幾聲「克勒…克勒」的響，已把這一位從同治十一年創刊號申報讀起，六十多年來從未間斷的本報眞正老讀者，攝入了他的「雞」—當日同事喜呼他那隻方型的反光照相機爲雞籠—中了。臨走前十多分鐘，我們又叩問相老人攝生和長壽的方法，華亭表示着極大的興趣，他還特別提出了幾個人生問題，然後道別。

★ ★ ★

華亭在十三年前，爲馬相伯先生所攝的像片，至今還很完整的保藏在本報資料室中。而他本人呢，在我國神聖的抗戰過程中，民國三十年二月三日，完成了人生最偉大，最崇高，最艱貴的任務；以生命貢獻於國家，爲新聞事業而捐軀；世界上任何東西可以數目字來估計，惟有華亭的犧牲是沒有價值可以代表的。

華亭給奸僞狙擊，殺身成仁，其死也爲千古盛事，浩氣長存。從肉體上講，他以四十歲的英年，中道摧折，在我們朋友中間，在私人的情感方面，總覺得他死事慘烈，爲之痛惜不已。但是就他本人來講，他在天地正氣之中，已完成了一環，完成了我們報人的正氣之一環。他上無愧於父母，下無怍於妻孥，正是我們做朋友的可以爲他驕傲的地方。古人以禮參天地爲人間最高貴的象徵。華亭雖死猶生，還有什麼遺憾呢！

★

就職業立場講，他才學兼優，膽識過人，眞是一個標準的優秀外勤記者。待人接物，熱情奔放，總給人家一個極好的印象；及至相處既久，他對任何朋友，無不披肝瀝膽，相見以誠，他捨生取義的精神，從這些地方，已能體會得到。

華亭天生聰明，既善於了解別人的心理，更能表現自己的長處；他對於任何事物，能吸收，能融會，而更能利用。

密切注意 皇后 滬光 卡爾登

青青河邊草

好影片，三大戲院一望而知／不日獻映

萬種相思 千行熱淚 兩度重逢 一片痴情

主演：王丹鳳 嚴俊 李芳菲 關宏達

導演：方沛霖 中電二廠出品

冷氣開放 新光 巴黎

狂滿評譽 早臨！ 二·四·45 七·九·15 贈券暫停

男女淋盡 歡愛灕緻 輕鬆滑稽！

陳娟娟 白雲 主演

桃花依舊笑春風

陳娟娟情歌寄意 大中華電影公司發行

鴛鴦戲水

金城 文化會堂 冷氣開放

一映一場滿一場·盛況始終不衰

密月曲 長恨歌 插曲 贈券停用

陳燕燕 馮喆 主演

合演 姜明 吳驚鴻 楊志卿

柔情蜜意 淒涼絕代 感人動人 個個淚下

纏綿悱惻同聲一哭 瑰麗堂皇古裝巨製大悲劇 萬人傾巷聲勢烜赫

龍鳳花燭

片長十五大本一次映全

屠光啟 導演

國泰豪華巨製 柳中浩 監製 徐欣夫 製片 朱曼華 編劇

金都大戲院

裝修工竣 明天隆重復業

公映 **龍鳳花燭**

日夜三場 二時 五時半 九時一刻

民光 三時 六時 九時

却爾斯勞頓 主演

殺妻報

悲艷 刺戟

夫婦之道：苦 生命之途：險 供應譯意風

滬山 二 四 七 九半 激烈大戰 出手打擊

袖珍潛水艇

海戰巨片

山西 二 四 七 九半

克復巴丹島

偉大戰爭巨片 中文字幕

滬東 泰山 二四七九半 二五九15半

天羅地網

恐怖 撫威作 加映十五個 吳國楨

嘉興 二 四 七 九半 上集 **大俠山虎** 武俠大戰一百回合

百老匯 二 四 七 九 1515時 千面人 恐怖 木乃伊 **復活** 怪物殭屍復活

西滬 二 四 七 九 1515時 **粉紅色的炸彈** 打鬧武俠巨片

皇后 今天（冷氣開放）四場 二時 四時45 七時 九時半

追

年輕的妹妹追的什麼人？ 樑上的貓兒追老鼠

紅極一時 越追越遠 越追越氣

貴族小姐苦苦的追 英俊少年處處的說

黃宗英 謝添 韓濤 林靜 殷子（主演） 沈浮（編導）

中電三廠出品

人生無時不在追

大滬 裝修工竣 明日開幕 **天字第一號**

西海 今天 二五九時半半 **薄命何卿** **飛虎忠魂** 下期映

東海 今天 **海外留芳** 米高梅巨片

東海 二四七九 **義犬尋主** 狗星

光 今天 二五九15半 **蘇三艷史** 最後一天

新新 今天獻映 二五九 **天羅地網** 恐怖片之權威

金門 九七四二 1515 **不了情** 陳燕燕 主演 哀情巨片

蓬萊 今天 四場 九七四二 1545 **梅金島血喋** 戰爭巨片

滬光 大華 二 四 七 九 時半

進入第二週 兩院客滿狂

米高梅空前海戰豪華作

勞勃泰萊 蒙高茂萊

約翰韋恩·唐娜蕾德 聯合主演

菲島海戰 彪炳史冊 巡邏艇出動 浩蕩海掃 飛雷海湧 怒濤洶湧 連珠砲轟 海天變色 八打戰蹟 驚險壯烈

砲聲震撼全院 浪濤噴出銀幕

斷然打倒一切戰事片

大上海 冷氣 今天 三場 二時 五時 九時 952 供應譯意風

瓊黛絲·維罕拉 於歌舞片 哈買·萊克

桃李芬芳

暴露 郭培爾的艷史 保爾 安杜 克勞 黛 德蘭

女性的仇敵

色界魔王 採花蝴蝶

標準冷氣開放 金門 二五九 三時

瑪麗愛瑟·薩克史德·萊谷·彼得·勞雷

回話當年

面孔千變萬化 心腸既狠且辣 最後一天

不惜以人犯罪 竟去發財 暗殺作樂

片上中文字幕

米高梅 **秋季攻勢** 第一炮

英文王牌巨片

犯罪心理之分析·靈魂形影之解剖

公認為中國影壇空前成功之大喜劇

假鳳虛凰

李麗華 石揮

路珊 葉明 嚴肅 張琬 合演

導演：佐臨 編劇：桑弧

文華影片公司榮譽出品

保證從頭笑起 看看笑 想想笑 還要笑

國泰 今天 二五九時半 標準冷氣

妙不可說無可比的大喜劇

香檳鴛鴦

病美人 蛇蠍如毒

大光明 今天 二五九 平克勞斯貝

富麗五彩 **丁香山**

南京 今天獻映 二五九時三刻

新拷貝 無藏 五彩

一千〇一夜

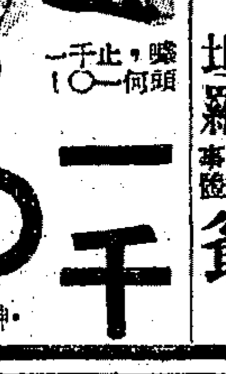

麗都 今天獻映 二五九時刻

保羅茂尼

沙場英傑

亞博·考斯坦羅 **丘八乾爺**

美琪 卡爾登 今天 二五九

曼兒奧蓓朗

天堂之夜

豪華五彩

中央 **雷雨** **怪影** 狂滿

明星 **四霸天** 國光 **孤城烈女**

上海 **義犬歷險** 美琪 **空中堡壘**

大光 **幻想曲** 米高梅 **混身是膽**

杜美 **失落的公文** 杜美 **蘇聯歷史集續列寧在一九一八年**

國聯 **俯衝轟炸機**

冷氣開放 光華 **下集 黑龍會**

國泰 **黑夜妖魔**

天蟾舞台 90560

今天夜戲 **金石盟** 明天夜戲 **目蓮救母** **二十四孝**

張雲溪 高雪樵 郭金光 趙曉嵐 唐韻笙

黃金大戲院 電話84114

今夜雙齣好戲 陳鶴峯 劉文華 **南陽關** **來店** **艷陽樓**

明夜再度好戲 **大名府** **玉麒麟** **一箭仇** **史文恭**

注意預告好戲 鍘判官 不日隆重獻演

中國大戲院 電話97177 93072

夏聲劇校 **大鐵籠山** **翠屏山**

全本武十回 五集 **太平天國**

共舞台 今夜隆重演 **閻瑞生**

一百廿萬

大舞台 90200 92020

祇有今夜一天 **頭集荒江女俠**

敬答各界來函 二集 明夜准演

榮金 袁美雲 **蒙難夫人** 血戰大西洋 國際 **范哈哈** 摩登和尚

上海地方法院公告

德孚洋行清理處標賣染料公告 商字第廿九次

中國紙業公司為中央信託局蘇浙皖區敵偽產業處理局委託標賣倉存敵偽物資公告

標字第九號

上海市公用局碼頭倉庫管理處標賣撈獲沉艇及鐵浮橋公告

存放地點 輪放東門路寧紹碼頭倉庫後面

開標日期 八月十五日上午十時

中央信託局代理出售政府物資財產委員會第137次定期標賣大批雜貨公告

本會地址：廣東路八十六號（四川路角）三樓

新仙林 今夜八時半 話劇 **新生** 十時售票

上海市廣播電台

建 週率：1420 電話：87896

合作 週率：1180 電話：37712

大中華 週率：940 電話：92332

合衆 週率：1120 電話：33092

中華自由 週率：820 電話：76886

福音 週率：1120 電話：13661

東方華美 週率：1060 電話：91020

大同 週率：1360

亞美麟記 週率：940 電話：35877

金都 週率：820 電話：36020

新聲 週率：1310 電話：83537

中國文化 週率：1420 電話：96975

亞洲 週率：1180 電話：79665

大中國 週率：1310 電話：93330

民聲 週率：1240 電話：38282

九九 週率：1240 電話：82334

元昌鶴鳴 週率：1060 電話：82985

新滬 週率：1360 電話：92260

申報 廣告廣播 合而為一 看到聽到 收效彌宏